臺灣日日新報 夕刊
十月二十五日
夕刊定價一部二錢
編輯兼發行人 佐々木[illegible] 臺北市榮町四丁目卅二番地
發行所 臺灣日日新報社
基隆市[illegible]町 基隆支局
臺中市[illegible]町 臺中支局
臺南市錦町 臺南支局
花蓮港街入船町 花蓮港支局
大阪市西區[illegible] 大阪支局
東京市[illegible] 東京支局

コクヨの便箋

漢口まで三里 我が神速の進撃

横店驛を占領 京漢線を遮斷

【横店二十五日發同盟】江北進撃部隊の先鋒藤本、高橋等の各快速隊は二十五日午前十時漢口北方數里京漢線上の要衝横店において京漢線を遮斷した

【横店二十五日發同盟】藤本、高橋兩快速部隊を先頭に成友、田中、松浦等の有力なる快速部隊は二十五日朝横店を占領し京漢線を遮斷した後更に進撃を續け午前十一時過ぎには早くも丁家岡を突破した、漢口落城はまさに目睫の間に迫つた

皇軍灄口に突入

【京漢線横店驛二十五日發同盟】豪進中の快速部隊の一部は二十五日午前十時過ぎ漢口北方三里の灄口に突入した

【南京二十五日發同盟】中支軍發表、我が江北快速部隊は二十五日午前十時漢口横堤北方四粁半灄口に進入せり

【横店二十五日發同盟】快速部隊の突入した灄口は漢口を圍繞する防水堤横堤北方四粁半の地に在り横堤より漢口特別市までは七粁江岸を隔たる西へ僅かに四粁である

艦艇急航を續く 兩岸の敵我先に潰走

【○○縣城二十四日發同盟】陶風より甚家店（黄店鎭と同じ）上流一帯にかけての長江兩岸の敵はわが遡江艦隊の急航に居たたまらず二十三日突如總退却を開始した、狼狽その極に達した敵は約三千の殘兵に乘つて江上を埋め上流へ先を爭つて潰走し、途に甚家店、陽邏に至る最後の抵抗線も戰はずして放棄し、長江南岸の敵はかくて全く收拾つかず總崩れとなつた敵は退却と同時に多數の浮流機雷を江中に投入わが急追を避けんとしたものの如くこの日のみでも約四十を下らぬ浮流機雷を處分したわが遡江艦隊はこの機を逸せず直ちに行動を起し堂々武漢目差して急航を續けてゐる

粤漢線で退却 江南戰線の支那軍

【大冶二十四日發同盟】二十四日朝來江南戰線の支那軍は粤漢線により陸續として退却を開始し、兵を滿載せる列車は至る處に溢されつつ後を分たず蹶起の運輸を續け、未曾有の大混亂を來してゐる列車から溢れた部隊は自動車により道路を埋め盡しつつ總退却を續け、これを掩護のため粤漢線東側には大部隊が續々集結され粤漢線擁護に死努してゐるが、異常な逃亡機運隊にも疲勞の色さへ見せぬ江南進撃部隊は○○方面に進出し敵陣地をひた押しに押捲り猛攻撃を續けて居り同鐵路の遮斷は迫つた

粤漢線を爆撃

【南京二十五日發同盟】中支軍發表、陸軍航空部隊木村、今川、服部、中園、高橋の各隊は二十四日[illegible]鐵道を空襲し[illegible]北鐵道橋（[illegible]南方十五粁）新[illegible]南鐵道橋及び漢水鐵道橋（[illegible]南方二十粁）を爆撃破壊し粤漢鐵道に依る敵の兵力移動を確實に遮斷せり

敵城續々陷落

麻城の一角占領

【麻城二十五日發同盟】大別山分水嶺を突破せる我軍は退却する敵を急追又急追し二十四日夜半二十五粁を長驅して二十五日午前八時頃には麻城を距る四粁に肉薄、同九時には先頭部隊は白塔河を渡河して城壁に迫り同二十分頃南門に突入し遂に麻城縣城の一角を占領した

【○○二十五日發同盟】二十五日午前八時五十分頃の我が衣川部隊の空中偵察に依れば麻城よりその南方白果方面へ通ずる道路上には敵の大部隊が陸續として退却して居りその中に自動車數十輛も認められた

應山縣城を占領

【應山二十四日發同盟】太田、酒井、近藤、八木、保尾の諸部隊は二十四日午後應山縣城を完全に占領した

【應山二十四日發同盟】應山占領によつてわが京漢線南下部隊は平野の一角に進出し敵の退路を遮斷し武漢三鎭に非常な脅威を與へてゐる

黄陂を完全占領

【黄陂二十四日發同盟】二十四日午後四時黄陂に突入しそのまま南口への進路を開けた西本部隊、續く脇後部隊も突入、得意の突撃をもつて敵を片つ端から殲滅し、午後四時半完全に城内を掃蕩し城頭高く日章旗を掲揚した、二十四日拂曉[illegible]より黄陂まで實に六十粁、西本、加藤其他各部隊の快進撃振りは驚嘆に値するものがある、この快速追撃に敵は全く戰意を喪ひ兵器、寝具を道路上に投げ捨て身一つで潰亂し我軍は二十四日一日の戰鬪で大量[illegible]四十六門、野砲九門其他無數の彈藥を鹵獲した

福田河を占領

【沙窩二十四日發同盟】沙窩方面より大別山分水嶺を突破したわが軍は二十四日午後四時五十分麻城北方三十餘粁福田河を占領した

愈よ徳安總攻撃

【[illegible]二十四日發同盟】敵陣地[illegible]するや、德安總攻撃の火蓋は二十四日午後四時一齊の砲門を全面に切つて落され、我が砲兵陣地よりは間髪を入れず心臓部（德安北方一里）[illegible]山（德安西南）等の敵陣地目がけて一齊に砲門を開き、これと前後して陸の荒鷲は大擧敵陣上空に現はれ○○瓩の巨彈の雨を降らすれば德安河を挾んで對岸の敵と對峙中の鈴田、岩下、矢野、小泉各部隊は二十四日午後七時德安北方の[illegible]、[illegible]附近より[illegible]、[illegible]、田口各部隊は[illegible]、[illegible]附近より[illegible]、[illegible]の各部隊の決死的[illegible]下に部隊は自ら決死隊となつて○○隻の小舟に分乘し[illegible]敢行し、[illegible]二十四日午後八時德安[illegible]河に成功し[illegible]前面の高地に據る敵に向つて猛攻を加へつつ[illegible]に[illegible]してゐる

【[illegible]二十五日發同盟】二十四日午後七時半[illegible]部隊は[illegible]北方高地（德安[illegible]）[illegible]以上の戰果を收め[illegible]北方の[illegible]、一方[illegible]部隊は[illegible]、大[illegible]部隊を[illegible]してゐる

時局處理方針を 帝國政府が決定
漢口陷落後 聲明書を發表

【東京二十五日發同盟】帝國政府は今後の時局處理方針につき大體左の如き大綱を決定、漢口陷落後發せらるべき政府の聲明において右の方針に基く帝國の眞意が表明されるとみられる

時局處理方針

一、今次事變處理の目標 滿支と提携して東洋平和の樞軸をなすは帝國不動の國是である、從つて今次事變處理に當つても日、滿、支三國間において

（イ）相互の交誼を破壊する政策、教育その他の手段行動を禁ずること

（ロ）文化的提携、防共政策の實行を期する

（ハ）產業的、經濟的に有無相通ずるの趣旨に基き協同互惠を約すること

の帝國政府は國是に基いて國民政府の徹底的潰滅を期すると共に新支那政權の成立を助長し新支那より抗日容共思想を根絶し、以て蔣政權の僞瞞政策を排し眞に日滿と相提携し得るものとせねばならぬ、よつて支那の大勢を親日に轉向せしめ日滿兩國との結合強化を圖り經濟的建設を圖ることが緊要である、東洋永遠の平和確立の目標はここにある

一、國民政府の取扱方針 國府を相手とせざる意味は國民政府をもつて事變の全面的解決のための交渉相手となるべき支那中央政府と認めない趣旨である、從つて右聲明の後において國民政府が和を乞ひ來るとも帝國は再びこれを支那中央政府と認めて和議を進め以つて今事變の解決を策するが如きは斷じてあり得ない

一、支那新中央政府の樹立 支那新中央政府の樹立については政府は日支國交から過去の相剋を一掃解消せしめ、支那をして眞に友邦とならしめる基礎を確立せしめるものとなることを期待し、その過程として成るべく早く臨時及び維新兩政府が協力して聯合委員會を樹立し、次に蒙疆委員會と聯合し漸次諸勢力を吸收又は協力し名實ともに中央政府の集大成を圖るべきものとなし、帝國はこれに必要な凡ゆる協力を惜まず、その實績は着々として擧つてゐる

一、日支關係の調整 新政權の成立を助長し、これと日支國交の調整を協議し、更生支那の建設に協力すべき根本方針に從ひ政府は親日調整に必要な所要資源の利用開發、日支結合強化の諸對策、日滿支[illegible]文化の發達と互助共榮、日滿支提携に依る防共政策の徹底的遂行及び經濟合作の設定などにつき所要の援助必要なる協力を行ひ、軍事、政治、經濟、交通、文化その他諸般の事項に亘り着々その實現を圖つてゐる

一、時局の見透 聖戰の[illegible]は國民政府を壊滅せしむるかまた名實ともに地方政權に轉落せしむること必至であるから抗日容共勢力の清掃、剿匪工作、治安の確保が完成するにはなほ長期の駐兵を必要として居り、さらに今後は兵力のみでなく、政治、經濟、文化など國家總力を傾注し、東亞新支那建設に邁進しなければならぬ、從つてこれに對する第三國の干渉は[illegible]排除するためわが國[illegible]を一層擴充し、また生産力の擴充など物心兩面に亙り國力の飛躍的增強を圖ることを決意し、遂行しなければならぬ、新支那建設によつて新しき東洋平和機構の實現を計るためには特に帝國が綜合國力を充實し、もつて支那を指導して物心兩面に亙り帝國に信賴せしめるより外なく、これがため全國民の努力を集中しなければならぬ

從化（廣東北方）を占領

【廣東二十四日發同盟】去る十二日白耶士灣の一角澳頭附近より敵前上陸に成功した我部隊の長野、村田、山崎、片山の諸部隊は強行軍をもつて一路北進、惠州の上流約二十粁横瀝附近にて東江を渡河し、北方山嶽地帯を踏破して随所に敵を擊破し深く敵の背後を衝いてゐたが、二十三日午前十時遂に姿を現はし廣東北方十二里從化を占領した、一方増城より北方に敗走する敵を急追中の安田、大島、西山、土井、川崎、乾の諸部隊は二十二日從化南方地區に進出し二十四日從化に入つた、斯くて廣東北方に對する急追に依り武漢三鎭に大動搖を來さしめ漢口攻略に一層の拍車を掛けてゐる

日本軍は故意に英艦に投彈せぬ
艦隊報道部の發表

【上海二十四日發同盟】長沙に碇泊中の英砲艦サンドライバー號に對し日本軍が誤つて爆彈を投下したとの報が傳はり各方面に相當の衝動を與へたが右に關し艦隊報道部では二十四日左の如く發表した

日本飛行機が英砲艦に對し爆彈を投下したとの報ある由なるも外國軍艦に對し日本軍飛行機が故意に爆彈を投下するが如きは絶對に信じ得ざる所なるをもつて何等かの錯誤に依るものと思考せらる、眞相は目下調査中なり

爆彈の破片が飛散せるものか
大本營海軍部發表

【東京二十五日發同盟】大本營海軍部二十五日午後[illegible]公表、昨二十四日午後在支英國海軍武官より長沙在泊中の英砲艦サンドライバーは同日午前十時頃日本飛行機六機に依り爆擊せられ、艦體に[illegible]損傷を受けたるも人員には死傷なき旨の通知に接したるを以つて直ちに調査を命じたる結果、同日午前十時海軍機六機長沙において支那兵搭載の多數支那兵船を爆擊せる事實あり、從つて若し英艦が損傷を受けたりとせば爆彈の破片が遠く飛散せるため被りたるものと推定せらる、我が飛行機は[illegible]英國側より[illegible]通報に依れば英艦は漢口[illegible]下流[illegible]に在泊中にして長沙には在泊せざることとなり居り詳細目下取調中

朝鮮の移出米

【京城二十四日發同盟】拓務省發表、十月中旬の朝鮮に於ける移出米數量は四万八千四百七十六石にして前年同期に比し十万八千七百三十六石減なり、尚前年十一月以降累計五十八万一千七百四十六石なり

その日その日

○

またも英砲艦の爆撃事件——長沙と云へば交戰區域たる粤漢線上の一市だ。こんな處へ紛れ込む彼の心情こそ奇怪千萬

○

黄陂をまいて武漢へ、武漢へと突走——武漢一番乘りが、どの方面から進攻する何部隊であるかが今や注目の焦點

○

江北部隊の驀進振りはドウだ。長驅して黄陂へ、同地から急に南を指して漢口へ急進撃。偉なる哉よ

○

府の下野說も、逃走說も、今は興味が薄い。日本はソレ所でなく東亞全局の建直しに直進中だ。傍目も振れない

○

廣東攻略の吉報を入れて、台灣この頃の朗らかさは正に新記錄もの——この上"武漢の陷落"となつたら、ソレこそ"狂喜"の程が思ひやられる

人事

▲[illegible]氏（代議士）二十四日來臺（[illegible]）

▲林[illegible]氏（[illegible]）二十五日[illegible]

▲[illegible]氏（[illegible]）二十[illegible]日[illegible]

無絃琴

[illegible]支那人の[illegible]は今日まで支那側のデマ放送やデマ新聞記事を[illegible]し、之による日本軍側の損害を計算してみたところ、其數は何と千萬人にも上つてゐるさうで、蔣介石[illegible]▲ところが、ドウしても解せないことが一つある。それは何かといふと、"[illegible]"といふ[illegible]その[illegible]方へ近寄つて行くことである▲支那側の[illegible]何處で日本軍に[illegible]して[illegible]たが、何月何日[illegible]回した"と云ふ[illegible]、[illegible]へ向つて[illegible]

新しき秩序 (27)
芹澤光治良作
小林秀恒畫

閉された青春（七）

トミ子はバスを降りると教へられた通りに行つた。意外にも近所の[illegible]、立派な住宅地區である。最後に右に曲ると、一軒一軒門札を眺めた。何處かに女子アパートかと[illegible]るやうな家がある筈だと探した。石の門の二階家に、小さく山脇と出てゐるが、數寄屋普請といふのであらう、外からも落着いた新しい日本家で、姉の住む家とは思へない。行きすぎて、通りかかつた郵便屋さんに、たづねて見た。

「山脇さうて人、この近くにありません？」

「あの石の門の家ですよ」

「あの……山脇さうて人の家か？……下宿してるんでせうか」

郵便配達夫はけげんな顔をして「山脇さうて月[illegible]」と答へて行つてしまつた。トミ子は引返へして、呆氣にとられた。こんな堂々たる家に姉が住むことが信じられない。しかし、その日本家を仰いでゐると、次第に目頭があつくなつた。

——いやな姉さん、いやな姉さん

胸のなかに心配がさう強く鼓動してゐた。——姉さんが、家を借りなかつたのもこれで判つた。あんな風な美容院を出すのも馬鹿げた話である。それに二人の學費を工面するのだつて、女の細腕ではできないこと。それをあたしは想像もしてみなかつたとはまた、それをかくすのに、無理したことでせう。いやな姉さん。あんまりお嬢さんすぎた。姉さんはまた、それをかくすのに、無理したことでせう。いやな姉さん。

トミ子はその家を見ただけで、姉の生活の裏面を發見したと思つた。そしてそれに驚くと同時に、姉を輕蔑するよりも、それをひた隠しに隠してゐた姉がいとしくて胸がつまつた。

いやな姉さん。

彼女の顔は泣きべそのやうな表情に變化した。あまり佇んでゐては怪しまれさうな懼れがあるので、塀家の普請場を眺めるやうな様子をして、姉の家を離れてゐた。

やがて、[illegible]の[illegible]から人の好ささうな老婆が、乾しものでもあらうか、浴衣やうなものを抱へて出て來て、低い生垣から、隣の家と完成した家を眺めた。

——姉さんは婆やさんを使つてゐるのだわ。

實に瀟洒とした家の樣子である普請場には立派なカイゼル髭を時代おくれに[illegible]紳士が[illegible]立つて、[illegible]してゐた。

トミ子は寄宿舍とは全く違つた[illegible]かな風景を眺めてゐるうちに、姉さんも案外仕合せであらうと考へた。そして、こんな風にして、偶然姉の生活を知つたことは、自分にも姉にもいいことだと思つた。あたしもしつかりしなければ——

彼女は夕食に間に合ふやうに急いで寄宿舍に歸つた。克子がゐたら一緒にまた外出しようとして歸つたのだが、克子は外出してゐた。しかし、よそにも歸らなかつた。しかし、よくある例で別に不安にも思はなかつた。克子は夕方になつても歸らなかつた。夕食の鐘が鳴つても歸らなかつた。トミ子は克子と親しさうな人々に、ひそかに訊ねて見たが、誰も一緒に出た者はなかつた。

やがて就寢時刻も過ぎて、彼女の行先について[illegible]トミ子に質問したが、克子の持物などを注意したが、きちんと整理してあるだけで、變つたことはなかつた。しかし、トミ子は不安でならなかつた。

消燈前に克子からトミ子宛てに速達が屆いた。上野の消印である

「トミ子さん、あたしたうとう出ちまうわ。一先づ長野の家へ歸ります。家へ歸るならば先生も許すでせうから、さう仰言つて下さい。詳しくは家へ着いてから書くわ。今朝お須永先生に入間でないやうに云はれこので決心したの。バイバイ」

トミ子は[illegible]の封にこの走り書きの手紙を持つて出した。口がきけないほど、この[illegible]生活に慣れて

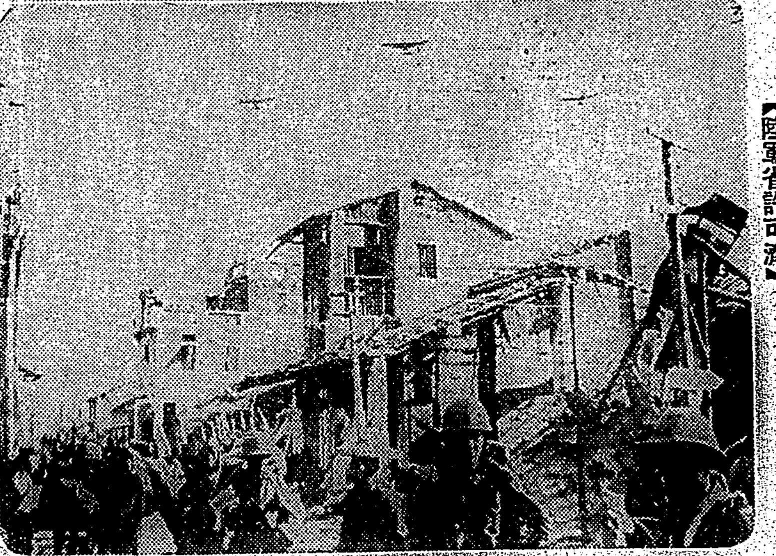

南支戦線 寫眞(上)堂々と增城に入る皇軍部隊 (下)增城に入つた皇軍と活躍中の我が荒鷲機 【陸軍省許可濟】

日本軍進入の際は "焦土"の術で應戰

廣東の放火は蔣の命令

【廣東二十四日發本社特電】廣東を一氣に占領した皇軍は嚴正なる軍規を保持して市内には僅かの警備兵の外入れず廣東市郊外にあつて包圍態勢をとつて居る廣東市は支那敗殘兵及び支那土民の掠奪放火で局部的に市内は混亂の狀を呈するところもあるが大體平靜である、二十三日寺町部隊は市内を警備中支那兵の某大尉を捕へた同大尉は蔣介石の「日本軍の廣東進入と共に廣東を焦土と化すべし」との命令書を所持して居る、元々廣東は蔣介石の地盤ではなく寧ろ蔣の支那統一にとつては廣東は一種の癌とさへなつて居たところであつた爲め蔣は斯かる廣東焦土化の政策に出たものと思はれるがこの結果廣東治安政策は相當困難なものがある

損害既に五千萬磅

火炎なほ全市を包む

【香港二十四日發同盟】二十四日の當地支那紙華字晩報は廣東の大火につき次の如く報じてゐる
廣東市は去る二十二日來支那軍の放火によつて大火が起り未だ鎭火せず市内の公私大建築物は殆と灰燼に歸した、日本軍は建築物を破壞して鎭火に努め外人もこれと協力してゐるが火勢は却々衰へない、惟ふに支那軍が撤退に際し水道を破壞しこれがため消火の方法なく日本は爆破によつて之を斷たんと努力してゐる、廣東市の損害は既に約五千万磅に達し二日にして日本軍飛行後の一年間に亘る爆撃の損害を遙かに超ゆるに至つた

邦人家屋の爆破を支那人將校が指揮

漢口の陷落必至と見て

【ニューヨーク二十四日發同盟】當地に到達したＡＰ漢口電は支那軍は日本軍の猛進撃に對する報復手段として日本人所有の建物の破壞に着手しつゝある旨左の如く報じてゐる
余（ＡＰマクダニエル特派員）は支那軍將校が勞働者を指揮して横濱正金銀行漢口支店の建物の下部に穴を明けさせてゐるのを目撃した、支那側高官より聞く所によるに其他の日本人所有の諸建物にも爆藥を張り廻し電線が取付けられボタン一つ押せば爆破出來る樣に準備されてゐる、現在漢口には支那人四十万、外人一千人以上殘つて居る

邦人遺留財産の損害は僅少

【廣東二十四日發同盟】事變前漢口より逃出すものの數は相當あつたが二十四日中に本人が居住してゐた沙面は英佛兩國の手で警戒され日本人の遺留財産なども二十一日までは安全に保全されて居り二十三日支那側がガソリン倉庫を爆破せしめたため硝子戸は殆ど全部破壞されたが其の被害は少ない模樣である

一家眷族十一名が漢口攻略戰に參加

部隊長格は福島昭上等兵

【〇〇にて二十三日發本社特電】一家眷族十一名が揃ひも揃つて病氣もせず漢口攻略戰に參加してゐると云ふ羨ましい話がある、部隊長格は福島昭上等兵（二重隊）を筆頭とする六家族兄弟十一名で何れも元氣一杯漢口一番乘りを目差してゐる
福島昭上等兵（宇田部隊）中佳伊藤芳兵（高山部隊）福島大次郎伍長（原部隊）福島冨次一等兵（吉山部隊）福島延雄上等兵（山田部隊）福島昭夫一等兵（山田部隊）福島政夫一等兵（谷川部隊）福島鶴吉一等兵（倉本部隊）福島喜一一等兵（山田部隊）
此の内中佳伊藤芳兵は昨年十一月南京攻略戰の際、勇敢なる功を立て其の功により上等兵に昇進したもので、今回も漢口攻略戰の一員として其の戰線に參加しつゝある、福島昭上等兵は語る
皆兄弟十一名と共に毎日元氣に參加出來ることは光榮です、十一名とも離れ〳〵なので逢ふ事はありませんが今年の正月には南京で小山部隊の陣營で面會しました、皆元氣で漢口攻略戰に參加してゐます

博義王殿下御葬儀の敬弔式

市内□□寺では二十六日午前九時より故伏見宮博義王殿下と最も御因縁深き本宮にて殿下の御葬儀の御當日と同時刻に莊嚴なる敬弔式を執行する由一般多數の參列者を希望すると

仕事の合間に歌に精進

臺北州歌一等當選者野上氏の談

【基隆電話】臺北州州歌懸賞に應募し、一等の金的を射落した幸運男野上照生氏（寫眞）は基隆新高印刷所の支配人で忙しい仕事の間に歌道に精進を續け、今回の榮譽を贏ち得たものである、基隆市田町三丁目の新高印刷所に同氏を訪へば部下事務員の歡声の中に語る
未だ何とも通知もありませんが入選しましたか、歌は若い時から好きでしたが、本格的にやり出したのは六、七年前御社の俳諧に當選してからです、其後基隆市民歌、基隆民謠等に當選しましたが普通苦しい物ばかりです、今度は固い物と柔い物と一通り研究して見ましたが傑作と言ふものでせう、これを機會に一段と努力して見る積りです（寫眞は野上氏）

近衞首相自邸に小鷹が舞ひ降りる

吉兆・夫人の手で捕ふ

【東京二十四日發本社特電】近衞首相の荻外莊の庭に一羽の小鷹が舞ひ降りたのを首相夫人が優しい手で捕へた、廣東既に落ち漢口にも近い時、又とない吉瑞と喜ばれてゐる、二十三日午後一時頃荻外莊の新邸奥の間にて退屈見市であつた千代子夫人がふと庭の植込みの間にチラチラと動くものを見つけ庭下駄をつゝかけて降りて近づいてみるとこれが生後二、三ヶ月ばかりの鷹の子であつた、まだ飛ぶ力が十分發達してゐないので直ぐ捕へることが出來た、鷹狩に鷹を育せてみるとなかく立派な鳥だとのこと、さきに内閣の總辭職に陸の際、わが旅團〇〇の部頭に飛來した大鷹の例もあり、折も折文隆君大陸行きの前日ではあり、首相邸では大喜びで鷹籠の中に飼ふことに決めた、若鷹は臆病な程で餌や大蒜を人の手から上く食べ、狀の隙間しにうつとりと羽を伸ばして、声を聽いて駈付けた人々を眞目に悠然と顧眺してゐる

東寧會の講演部で映畫と講演行脚

高雄、臺南、臺中三市へ

台大醫学部の教授及び學生より成る東寧會の講演部では、河石、茂木兩教授が同部學生十名と共に二十八日夜行にて出發高雄、台南及び台中の三市で映畫及び講演會を左の日程に依り行ふこととなつた
二十九日高雄市、三十日台南市
三十一日臺中市
右の講演會は先づドイツ・バイエル會社作品の"ハーモニカ"及び"雪と太陽"と題する音樂及び風景を主とした映畫の映寫を爲して後、茂木教授の"トラホーム及び近視に就て"と題する講演あり、次で映畫"マラリア"を見せ、最後に河石教授の"最近の外科"と題する講演ありて後、胃癌切除腦腫瘍及び脊髓腫瘍の剔出手術の映畫並びに生體レントゲンのトーキーに依る映畫の映寫及び説明を行ふ筈である、この生體レントゲンの映畫は曩に同教授がアメリカ外科學會の招聘に依り持參公開して多大の名声を博し、續いてシカゴ大學クリーブランド・クリニック、メーヨア・クリニック、加州ローマリング大学その他の依頼に依り之を映寫しつゝ講演を試みて日本醫学界の為めに万丈の氣を吐いたもので、台灣に於ては台北市公會堂に於て公開映寫したばかり地方としては今回が最初たるものである
尚ほ同一行中河石教授のみは引續き來る十一月一日より同四日まで埔里街林子城に滯在し甲狀腺腫の研究調査に着手する筈である

少年警官けふ入所

非常時局下銃後の治安維持の重責を荷つて華々しく審査下に合格した台北州下少年警察官四十名はいよいよ二十五日午前九時制服姿も勇しく州警務課安部に引率されて警官練習所に入所した

海軍軍樂隊演奏會の曲目

台北市では二十五日午後七時半から新公園音樂堂に於て海軍軍樂隊の演奏會を開催するが指揮は軍樂長片岡息長氏で曲目は次の通り
一、行進曲『かちどき』カタオカ作曲
二、序曲『歌劇ケラ』ベラー作曲
三、長唄『娘道成寺』海軍軍樂隊編曲
四、円舞曲『波路を越えて』ローザス作曲
五、臺灣行進曲、休憩（約十分）
六、布衍曲 (イ)ローレライ ネス バト パ作曲 (ロ)荒城の月 海軍軍樂隊編曲
七、筝曲『千鳥』海軍軍樂隊編曲
八、組曲『アルルの娘』ビゼー作曲 (イ)間奏曲(ロ)緩舞曲(ハ)円環舞曲
番外 愛國行進曲(全員唱和)
君が代

軍人後援會に一千圓

本紙の社説に感激

竹腰進一氏の美擧

台北市本町の株式會社竹腰商店主竹腰進一氏は二十五日本社を訪問月下の急は恩賜財團軍人援護會の後援にあるが適々同日の朝刊本社の社説に感じたとて金一千円を援護會に寄附したき旨申出でた、本社は其意を諒とし寄附の手續きをとる事とした、同氏は語る
この間内地へ參り、軍人援護事業の必要なことを痛感して歸臺した所、御社の社説を拜見して矢も楯も堪らず少額ながら寄附致したく持參した次第であります

市井ニュース

自動車屋のみを狙ふ變り種盜賊

【新竹電話】新竹署林刑事は二十五日早曉後車路を徘徊中の一本島人を引致し取調中であるが右は台北市日新町一ノ九九孔金木（三）と云ひ臺北台中で自動車運轉手の資格を許りを得る所に依れば先月末より市内タクシー業者新竹運送會社その他に忍び込み現金、時計、万年筆等を盗り次第拜借してゐたもので其の被害は基隆、台北、新竹に亘つてゐる見込で目下餘罪を取調べ中

溺死男の身許判る

【基隆電話】既報入船町一丁目先石碇下海中に於て發見された溺死者の身許は多方面に照會中の處、此の程やつと判明した、右は淡水郡石門庄石門字石門戶主余端の叔父余天賜（四〇）で二十三日午前同地に溺死したもの

坑内で重傷

【基隆電話】基隆郡瑞芳庄瓜石八坑内道路夫游慶木（三〇）は二十三日午前坑内に於て作業中、折柄背後より疾走して來た臺車に跳ね飛ばされ右下腿挫創等折の重傷を負うた

不屆者阿片買集め

南投郡阿片係では最近方面に於て阿片を買集めてゐる男が居るとの風評を聞き込み探索中の所右は基隆市玉田町二ノ七〇許ネ七犯呉長谷（三〇）なる阿片癮者の依頼に依つて約百四十円を受取つて出北、同方面の阿片吸食特許者有明町一ノ四九李九婆外數名の者から『自分は近く東部に轉業するから今阿片を買ひ集めて居るので阿片稀缺の爲め御國の爲めに十分配達することが出來ないと困るだ』と詐り同情を集め阿片煙膏を格安に購入して、自から吸煙者を檢舉された、同監管者一味も直に檢舉されたが(三)名は逃走中

四色牌で賭博

台北市緑町二ノ五一簡科一丸外二名は二十三日午後一時半同町二ノ二一三簡國□方秘室に於て四色牌で賭博を行ひ新富町派出所水口巡査に依つて檢舉された（内一名は逃走）

宿痾を悲觀

臺北市下奎府町二ノ二〇陳光□（三五）は廿四日午後一時自宅に於て宿痾を悲觀して毒藥を用ひ服毒自殺を計り苦悶中を發見されたが生命危篤である

噫南鄕少佐讀者優待券

本日夕刊で市内讀者へ新興特作映畫『噫南鄕少佐』と『陸戰飛艇』とを二十六日より三十一日まで芳乃館で上映されるので本紙では讀者優待のため特別優待券を本日夕刊と共に市内讀者に配布した

一戸から一名市民が大行進

來月三日神戸市で

【神戸二十五日發本社支局特電】神戸市に於ては來る十一月三日明治節の佳節をトし折柄漢口陷落を控へて二十万人の大行進を行ふ事になつた、即ち青年團、在郷軍人會、青年学校、市内體育團體、處女會、母の會、愛國、國防婦人會、民間ラヂオ體操會等各種團體を初め一世帶一人以上を目標に各最寄神社に集合武運長久を祈願し夫々行進して神戸驛前廣場に集合、大體操會をなさんとするものである

小林靜夫氏醫博に

提出論文がパス

台北市京町の小林齒科醫院長で台灣齒科醫師會長たる小林靜夫氏は先般來京都府立醫科大學に學位請求論文を提出中のところ二十四日同大學教授會の審査を通過した、小林氏は日本齒科醫專卒業後直ちに東京帝大齒科学教室で多年研究、その後台北醫院及赤十字社支部病院齒科醫長を兼任し大正十三年から台北で開業してゐる、提出主論文は『ニコチンの含水炭素代謝に關する實驗的研究』（六篇獨文一）參考論文は阿片吸食者齒牙及口腔軟組織の臨床的觀察（二篇）その他で全部十二篇である、右につき小林氏は次の如く語つた
小林氏は立派な專門家でありながら多忙の身を學問に興味を持たれ昭和八年四月から今日まで或は中研嘱託として又は帝大藥理學教室に於て前後六ケ年間熱心に一般藥物學殊に齒科方面の藥物治療學を研究して今日まで發表した論文は二十數篇に達して居ります、今回京都醫大に提出した主論文は『ニコチンの含水炭素代謝に關する實驗的變化』であつて同氏の研究によつて家兎に於けるニコチン急性中毒時に遊離血糖量が著しく增加すると共に副腎アドレナリン量が減少するに反し血液中に於てこれが增加し且つ肝臟グリコゲーン量が減少する事を證明したものので過血糖の原因は一部は中樞性興奮に依る事もあるが主として本藥物が直接副腎に作用した結果に依ることを明かにした次第です、又煙草の常用就中ニコチンの動物體内に於ける習慣性を獲得するかについては含水炭素代謝から觀てニコチンは家兎に於て容易に習慣性を獲得することも亦確證し得たわけでこの研究によつて幾多の新事實を明かにされたので學界に寄與する所が多いと思ひます【寫眞は小林氏】

海の精鋭島都へ

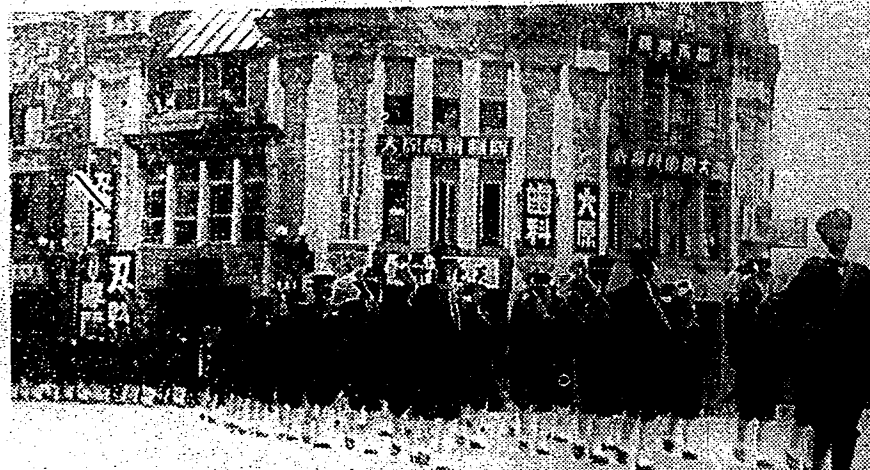

（寫眞上）本島に初めて訪れた練習艦隊一行は二十五日午前九時半台灣神社に参拝をなし、引續き台北市中を行進し市民に海軍の威容を示して午後は各所に於て…（下）は新公園で昼食をなす水兵さん

あすの天氣

臺北地方 東の和風晴後驟雨
北部地方 東の和風晴後驟雨
東部地方 北の和風晴後曇
西部地方 北の和風晴
南部地方 北の和風晴

けふ晩の映畫

◇國際館 一時上映 1國策の歌 2朝日ニュース 3ゴルダ 1
◇大世界館 一時上映 1朝日ニュース 2街に出たお孃さん 3シピオネ
◇新世界館 一時上映 1美人貸間あり 2やくざ囃子 3世界の話
◇タイゲキ 一時上映 1ニュース 2結婚 3明治拾八百八町 4わが家に春あれ
◇芳乃館 一時上映 1パテーニュース 2新妻の幸福 3大毎・東日ニュース 4お酒落狂女

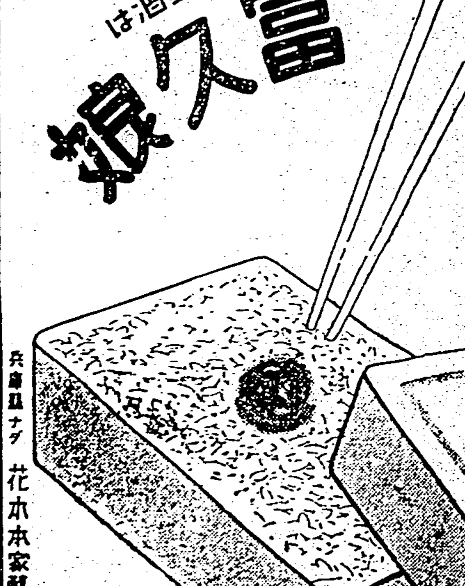

●ヨットローション●

天下一品／一家一瓶／

此の超非常時!
資源愛護の秋!!
萬年筆や鐵ペンを永持ちさせるライトに依つて
經濟と能率の一擧兩得!!!
（大阪・小瓶 各種……全國の文具店にあり）
本舖 ライトインキ製造株式會社

頭髮に
快き刺戟と豐かな榮養を與へ、フケ痒み、臭みを去り、光澤を増し、脱毛若禿を防ぎます!
東京市日本橋 □□□□元 小川化粧品部

喘息に アストー
佐野博士創見の專門藥にして發作の鎭靜は素よりその豫防には特に效力偉大なり如何にその優秀なるかを直に試藥により御試を乞ふ（試藥無料進呈）
價五圓より五圓 特約大木・玉置 東京神田駿河 支店大阪堺筋 巴商會

愛國婦人會々長 本野久子先生日く
高雅な名品をなへた粉と、大衆の眼になる文とをもつて作られた『蘭藏の粉本』は必ずや子供の心に深い感銘を與へ、教育的効果の大であることを信じます。

G16 パピリオ
クレーム三種ベニシン A B 化粧下 C
粉白粉十二色口紅八色頰紅十二色
ずつと外國品ばかりお使ひの方比べて下さい。

ビクター・レコード
赤誠こめて征途を送る愛國乙女の感激譜!
十二月新譜 中山晋平曲 西條八十詞
日の丸行進曲 市丸 日本ビクター 合唱團
（B面）今ぞ征く戰の武士 ……三益愛子
黎明の感激

流行歌 音信はないか
小野巡・唄
B面 霧の四馬路 美ち奴
激戰すんで月に鳴いて過ぎゆく雁に托す勇士の心情……待たれる故郷の便り……
テイチク

家庭と婦人

ハイキングのお握りいろく
榮養分の多いものを

（ハイキングの季節です。小さいお子さんも野外に連れ出して、新鮮な空氣と、日光を十分浴びる樣にしますと、體が丈夫になります。ハイキングやピクニックのお辨當として日の丸辨當はその割には滅に立派なよいものですが、これをもう少し改良したいものです。又お握りを色々工夫して用ひる樣になりましたが、御飯に他の材料を澤山入れて五目飯式にしますと食べる時ボロボロして困ります。それで海苔で外側を包むやうにいたします。一枚を四切りにして丁度シウマイを皮で包む樣にして作りますと海苔が澤山いりません。御飯の分量は五歳七歳を標準とし、御飯の量は六勺位と致します。

櫻海老のお握り

材料　櫻海老一五瓦、胡葱四〇瓦、大豆四瓦、油五瓦、海苔適量、蛋白質八・五瓦、温量一〇四カロリー

作り方　御飯は普通の樣に炊き、櫻海老はざつと水洗ひして乾し、青菜は細く刻みます。これはハウレン草でも他のお菜でもよろしい。大豆は前日より水に浸し軟くなつたものを一寸湯煮致します。そのままで用ひますと大豆の臭みがとれません　これを二つか三つ位にきざみます　櫻海老、青菜、大豆を一緒に油で軟くいためます。味は醬油と砂糖でつけます。之を御飯の出來上つた時によくまぜます。一人分を四箇位に握ります。海苔をざつと切りまして四切りとしお握りのまはりをきれいに包み、から少しお握の顔がのぞいている位に致します。そしてこの上の方に紅い海老をのせますときれいなお握りになります。

鯨肉のお握り

材料　鯨肉二〇瓦、玉葱二〇瓦、椎茸少々、グリンピース五瓦、人參二〇瓦、ラード四瓦、海苔適量、蛋白質八・三瓦、温量六八カロリー

作り方　鯨肉は赤肉の所を用ひます。之は牛豚肉の代用として結構で、榮養價は何等の遜色はありません。多少の臭味は玉葱や生姜等で消すことが出來ます。鯨肉は細くたたいて挽肉の樣に致します。玉葱は細くきざみ椎茸はもどして繊切ります。人參も同樣に切ります。フライパンにラードを少量とり人參・椎茸・玉葱の順で炒め次に鯨肉を加へます。生姜汁を少量加へます。（幼兒には多量に加へぬ事）鹽、砂糖と少量の醬油で味をつけ、グリンピースを入れます。御飯にまぜて前回の樣に海苔で包んでお握りを作ります。

日の丸辨當

材料　米八八瓦（約六勺餘）黄粉二三瓦、青干粉二瓦、人參五瓦、大根二〇瓦、大根葉少々、蛋白質一三・一瓦、温量三六六カロリー

作り方　日の丸辨當を少し工夫して榮養上から見ましてもなるべく缺点のないものといたしました。御飯は普通にたきます。お握りを作つて人參（小さく丸切りに）し鹽と砂糖で味つけして之を梅干代用に入れます。なほ握ります時は水を手につけますが、この中にお酢を少量加へて下さい。お握りの持ちがちがひますし又梅干の酸味を補ふ事にもなります。青干粉を新しく黄粉の中に入れます。この黄粉はお握りが冷めた時に廻りによくまぶします。大根は細くきざみ鹽もみとします。大根葉を細くきざんで熱湯を通し、これにまぜます。これをお握りに添へます　なほ注意として黄粉をつける時は、お握りがさめてからでないとベトベトになります

食卓メモ　パンとバター

パン食も相當に行はれてゐるやうですが、食パンとバターについて、述べて見ませう

▼

商工省で定めた食パンの斤量は一斤四百五十グラム、これをカロリーの上から見れば、普通の茶碗に三杯の御飯に相當するわけです。これにバターを用ひる場合、角砂糖ほどの大きさのもの一箇は約十カロリーですから、それに依つて、大體の榮養價を知ることが出來ませう

▼

食パンは頭の部分の照りのいいもので、獨特のいい香りがあり、海綿狀の小孔が小さく、しかも平均してゐるものがよろしい、どうかすると、ぼつくりと大きな穴があいてゐたりさつぱり彈力がなく指で押してももとへはね返らぬものがあるが、これはよく出來たパンではありません、人に依ると食パンの出來立てのものを好む人がありますが、これを常食すると、胃腸に吹出物が出來たりして困りますから、多少時間の經つたものがよろしい

▼

バターは近年舶來品は影をひそめましたが、つまらぬ舶來品などはどうでもよろしい、わが北海道のバターは既に世界に冠たるものですから……見分け方はナイフで切つて見ると、その肌が大理石のやう、特有のいい香りがありますこれをスプーンにとつて火にかざし溶かして見れば、何の濁りもなく、しかも嫌な臭ひなどはしません

▼

かうした優良バターは榮養分、殊にヴヰタミンAが豐富ですから結核性や冷性の人などは常用すれば效がありますが、ただ常用しさへすればいいとはいはれません、日光に當ることを忘れては駄目です、日光に當らないとヴヰタミンAは十分腸内に吸收されず腸の中を素通りしてしまひます

▼

人造バター、即ちマルガリンにもいろいろの種別が現はれましたいはゆるバター付パンと稱して賣つてゐるものは、大體椰子、南京豆類から採つた植物性のものが多いやうです、人造バターはその筋のお達しに依り「人造」なることを包裝に明記することになつてゐるのですが、之には、自信のない製品を賣る連中にかかると、マーガリンの文字を嫌つてわざと容器の見えにくい場所に記したものさへあります

知らぬ人の多い パンの正しい頂き方

パンはよく食べられるが、正しいパンの食べ方を知らない人が尠くないやうです

▼

パンは手でちぎつて之に匙やナイフを用ゐてバター、ジャムなどをつけながら食べるのが普通で、パンにバター、ジャム等をつけてナイフで切つて食べたり又は飲物に突入れてつけるのはよくありません

洋食　の時にバターは自分の皿の端に少し取つてそれをナイフで少し宛つけるのです、パンの内部は殘しても周圍は食べつくすやうにしたい、外部の堅い部分こそ味もよし、榮養價が高いのであります

▼

凡てパンはよく冷めた若干時間經つてから食べるのがよろしい、但し小形のパン即ちロールものや菓子パン類は燒きたてにても宜しいパンのほんたうの味は數時間後のか又は一日位經つたものをよく燒いたものにあるのです

▼

數日若しくは十數日を經て堅くなつたといつて捨てるのは勿體ないことです、三分位の厚さに切つて蒸せば結構食べられます

パン　を薄く切つて、野菜肉のすきやき、牛肉、豚肉等をバター等で燒き、食鹽又はソースをつけて間に挾むか包むかすれば美味です、又スープ、ミルク、ココア等に一寸漬けるのも一法です

▼

パン食には普通半斤、即ち二二五瓦（約六〇〇カロリ）あれば澤山ですが勞働する人は三百瓦位は必要です。勿論副食物の量にも關係があります、パン食で注意することは、パンだけで、之に少し位バターやジャムをつけたものでは榮養上缺陷があるので、必ず右の如き副食物を添へることが大切であります

家庭メモ　今採集する藥草とその效能

山野に出て氣持のよいこの頃、藥草を採集しておいて色々の病氣に役立てませう、十月頃採集するものには、健胃劑、下痢止、腸胃、腹痛の特效藥として知られてゐるせんぶり、利尿、産後の腹痛、腰痛のいたみに效くゐのこづちの根、血止によいかはほね、解熱藥のくこの果實、魚の中毒を消すつはぶきなどがあります、之等はなるべく晴天續きの日に乾燥させ、夜は室内に入れる必要があります、陽乾、陰乾を問はず必ず通風のいい所をえらぶこと、貯藏に際して濕氣を引かぬやうにするには、包裝を完全にして乾燥したところを選んで貯へます

雜誌紹介

▲講談倶樂部（十一月號）長篇讀切御金の指環（長田幹彦）アジア大陸風雲の前夜（我ら大陸へ）嗚呼！何部隊長（長谷村嘉十太郎）戰線土産話感激の思ひ出（坂東簑助）浪曲彰德城内第一番乘り（甲寺有光作東家樂燕演）等（〇・七〇東京市小石川區音羽町三ノ一九大日本雄辯會講談社發行）

▲實業之世界（十月特別號）攷府か反府か新經濟體制の解剖、長期戰と日本青年の認識覺悟（對依秀市）長期戰下の我が財政經濟政策（池田成彬）特輯長期戰突破の頁（多數の名士の執筆）等（〇・四〇東京市芝區芝公園五號地一〇ノ二實業之世界社發行）

連載マンガ　日の丸ペンチャン（42）　下川凹天

婦人良藥

產前產後に！

喜谷實母散

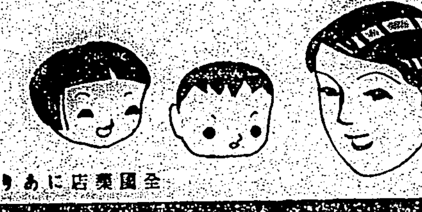

全國藥店にあり

東京・京橋　喜谷市郎右衛門商店

主効　産前産後、四季感冒、足腰冷込、つわり、月經不順、帶下、腰痛、冷性、血の道、のぼせ、頭痛、眩暈、子宮病、ヒステリー

定價　一日分 二十錢　三日分 五十錢　七日分 一圓十錢　十四日分 二圓十錢　卅一日分 四圓五十錢

洋酒も國産時代！

ミツワブランデー

最優良種の葡萄を原料とした芳醇無比の高級酒で香味ともに舶來品を凌ぐとの定評を得て居ります

日々の愛飲は食慾增進と元氣の回復に効果がありその陶醉境は高貴靈妙にて他の追從を許しません

定價　四圓　一圓二十錢

ミツワ・ブランデーは東洋のボルドーとして定評ある朝鮮慶尙北道浦項に於て、多年弊店が經營せるミツワ農場葡萄園に栽培せる歐洲種の優良葡萄を原料とし、近代釀造化學の粹を採り最も完備せる釀造場で、葡萄酒釀造の權威、農學士仲野隆一氏の嚴密なる監督の下に、釀造蒸餾した純粹ブランデーであります。之を歐洲産の諸種に比して些の遜色なく、ヘンネツシーに髣髴せる香味ある國産優秀品として愛飲家各位より御推奬を蒙つて居ります。

東京　日本橋　兩國　ミツワ石鹼本舗　丸見屋商店

B.4.51

新發賣品！

時代が生んだ　胃の代りをする

胃腸藥　さやか（胃爽）

服めばすぐわかる

價　二三〇　一〇〇

澱粉・蛋白・脂肪の消化吸收と胃痛

全島有名藥店にあり

醫科大學醫學部教授 醫學博士 勝川八郎先生推奬　藥學博士 杉本東造先生推奬　專賣特許パパイン主劑

肺結核の疑ある人々よ！

肺病が不治の病とは已に過去の迷妄に過ぎなく今日では立派に癒る事が明になつてゐるのであります。故に癒してみせると云ふ確固たる信念を持つ事、即ち肺病の信念を固く持つ事が大切であります。

ホシアンチツベルケンは星製藥が大なる自信と誇りを持つてゐる有名な藥であつて、濃縮シロップ樣の液劑にして服用容易なる呼吸器患者の治療劑として、最も信用し得る安全なる藥劑であります。

效能　肺結核、肋膜炎、肺尖カタル、氣管支カタル、せき、喘息、氣管支カタル

あれこれと迷ふ事なくホシアンチツベルケンに來れ！

其の他ホシの藥は頭の先から足の先まで百種の特效藥が揃つてゐます（目錄は左記へ御申込次第無代進呈）

臺北市大和町（電話七〇七）　星製藥配給所

ホシアンチツベルケン

臺灣六法

定價四圓也　送料三八錢

發行所　臺灣日日新報社商事課

A型2號

ナショナル・ランプ

感冒・肺炎

氣管支炎・扁桃腺炎・中耳炎

百日咳・神經痛・ロイマチス・腰痛・齒痛

火傷・打撲痛・捻挫　等……に

濕布に　エキホス

エキホスを塗布すれば特有の鎭痛と保温の兩作用により速かに炎症を去り、疼痛を輕減し、熱を下降せしめ頗る爽快の感を與ふ

用法簡便にして一回の塗布よく長時間効力を持續す

信用ある藥店はエキホスを販賣す

純國產品

包裝　一〇〇瓦　二五〇瓦　五〇〇瓦　二瓩

發賣元　株式會社 武田長兵衛商店　株式會社 塩野義商店

製造元　二巴合名會社　大阪市東區道修町

A1―101⑳

開花三世相 (17)

村松梢風作　中一彌畫

ゆすり(五)

犯之助はまつたくその家を出た。云ひに行くつもりであつたが、それを今日でも行かうかと考へたらいか。であつたが、それを降り出したから、明日稽古へ行く帰り道に立ち寄らうと考へてゐたのであつた。

然るにだと何んでも其の自分のところへ、先方の兄と名乗る人が穏を云ひに来る筈はないのである。

「雨宿りを頼つた拙者に、そちらから穏を仰せられるのはどういふ譯ですか?」

「他でもござらんが、荻原殿、いや、若殿、よく妹メにお目を掛けて下された」

「えッ?」

「不肖な女ではござれど、拙者にとつてはたつた一人の妹、御殿のやうな若殿から目を掛けて頂き、兄の身として此の様に嬉しいことはございません。此の通り御禮申し上げる」

「それは困る」

「ただ今へ嬉しいあの男際、妹に欲しい證明の折柄、お町を手込めと同様にして云ふことを聞かせたさうだ、其のあとで、後日の證拠にと渡したのが此の印籠」

と云つて、袂から取り出してポンと犯之助の前へ投げ出した。

「こりや此の印籠に覺がないとは申されまい。自體、男女七歳にして席を同じうせずと云ふ。誰も居ない處で男と女の差し向ひ、それだけで云ひ開きは立たんのだ。其の上腰に附けたる印籠を事情も無しに渡す道理はない。さあ、これ程明かな證拠がある上は、知らぬとは云はさぬ。一旦穢物となつた妹きれいに進上致すから、是非非常家の嫁にして貰ひませう」

「證拠の無いことを云ふものか。昨日拙者の宅で雨宿りをした節、一家来を屋敷へ遣し、あれの世話も不在になり、其の後に拙殿とお町と二人で居たでござらう」

「以ての外の云ひ掛りだ。一體其許は何を證拠にそんなことを云ふのだ」

知らぬ存ぜぬで通るものなら世間は闇。身分も名も無い者なら知らず、六千石の旗本の御総領が、其の様なことを云ふと身分に係りますぞ」

左文治は迷惑さうに、
「これは荻原氏、御世話になつたのは手前こそ、別にお扶御に目を掛けたなどと申すことは」
「あいや、お隠しなさるな。何も彼も承知でござる。ついては拙菜殿、荻原左文治改めて御礼殿にお願ひがござる」
「どの様なことですか?」
「妹メを、御貴殿の妻にして頂き度い」
「えッ!」
「左様にお驚きなさることはござるまい。小身乍らも天下の直参荻原左文治の妹でござる。たとひ其の場の出来心にもせよ、一度でも手を付けた以上は、妻にするのは武士の道、又手前の方から申せば妹ははや穢物、此の儘御殿に棄てられては立つ瀬がござらぬからの」

犯之助は驚きもしたが、此の男の無法な云ひ掛りに腹が立つた。
「荻原氏とやら、怪しからぬことを云はれる。拙者は雨宿りこそさして貰つたが、貴殿の妹に左様な事を致した覺はない。無法な云ひ掛りをすると承知致さん」
「ハハハハ、若殿、シラを切つても駄目です、女一人の操を穢ひ、

米國映畫界解説

美町淑夫

アカデミイとは何か

アカデミイとは正式にいふとアカデミイ・オヴ・モーション・ピクチュア・アート・アンド・サイエンス(映畫藝術科學協會)。アカデミイ賞は毎年米國映畫界最高榮譽があり、更にプロデューサー部、技術部、作家部、監督部、助監督部、俳優部に別れ、その各々に委員がある。その會員は推薦と選挙で選出され、少数の終身會員を除いては年々異動してゐる。

從つて、この會では、技術の向上發達はいふまでもなく、會員の待遇等も色々に考慮して居り、俳優の契約問題に關しても製作會社側との間に立つて調停役を勤めてゐるが、會員中にはプロデューサーその他經營側の重役も加はつてゐる爲に、偶々にこの問題はむつかしいらしい。これに不満を持つ急進分子等が五年程前にアカデミイを脱退して「映畫俳優作家組合」を組織し、またアカデミイ賞に推挙された者が是を拒絶する者も出來それに三年前にキング・ヴイドア以下数十名が脱退して「映畫監督協會」を組織したりした為に、現在は往年の權威もなくその前途にも多難を思はせるものがある。

そのアカデミイ賞は、毎年各部門から選ばれた候補中から會員の投票によつて決定されるもので、演技賞、作品賞、脚色賞、原作賞、撮影賞、監督賞、助監督賞、音樂賞、録音賞、ダンス監督賞、技術賞等、その他場合によれば色々の部門に分たれて授與されるもので、現在米國映畫界最高榮譽あるものとされてゐる。

このアカデミイ賞は一九二七年の創設、その目的は映畫の藝術及び科學兩部門にわたる改善進歩について、映畫人が一致團結して邁進しようといふ為のものである。

この組織は會長以下役員七名の他に、各部門の幹部による總務部組合」を組織し、

プレミア・ショウとは何か

一口にプレミア・ショウといつても、厳密な意味からすれば、米國にはさうした名称のものはない。是に當るものとして、ハリウッドのスタヂオ・ショウと、ニューヨークのスペシャル・ミドナイト・ショウの二つを總称して、映畫を

ッド最大の年中行事となつてゐるが、その詳細は存外人は知らないその盛儀や、その授與式がハリウ事は洋畫ファンなら知つてゐるよう

封切前に見せるといふ見地からしてさういひ慣らされてゐるだけである。

その内のスタヂオ・ショウは、一區の封切前に附近の小さな町で一般だけその映畫を有料で一般に公開する事である、勿論是には映畫關係の招待の客も多いが、この目的はその映畫の一般觀客の反應をしらべるのであつて、その場で觀客に回答紙を渡して意見を聞く事になつてゐる。それでその意見を参考にして、撮り直しなどを行つてから、始めて封切するといふ事になつてゐるので、普通これを行ふ場合には、その映畫の題目は發表しないといふことになつてゐる。

いふまでもなく是は出來上つた映畫の全部にスタヂオ・ショウを行ふものでなく、特に是に選ばれた映畫は、會社でも重要な作品だけといふ事である。然し近頃では映畫の題名を發表する場合も随分と多い。

次のニューヨーク「スペシャル・ミドナイト・ショウ」は、パラマウント劇場その他二三の劇場に限られて、是は明日から映畫が代るのである、從つて觀客は興行が済んだ時にそのまま居残つてゐれば自由に見る事が出來、つまり一回の入場料で二週間分の映畫が見られるといふわけである。しかしこの場合は觀客に回答用紙は渡さず、いはばサービスを兼ねてゐるやうなわけのものである。

この兩者共に封切前に見せるために、プレミア・ショウと一口に呼ばれてゐるが、その間には是だけの相違がある。日本の映畫界にはまだかうしたショウはないやうである

ロード・ショウとは何か

此處に言葉の説明からすれば、ロード・ショウといふのは芝居から來た言葉で、劇團が一つの芝居を町から町へと打つてあるくといふ意味である。ロード・ショウのロードは旅といふ辞――從つて一つの町の興行が済まなければ次で興行する事は不可能といふ事になつてゐる

是が映畫の場合になつても、芝居のその意味を踏襲してゐるわけでないが、先づ大體これと同じ意味のものと解釈すべきであつて、全國でただ一ヶ所しか封切してゐないものと見る。さて、この見地からすればプレミア・ショウとは大分内容的に相違してゐる。

このロード・ショウの劇場として、ニューヨークで代表的なのはメトロのアスター劇場である、從つてロード・ショウ興行をやる映畫はメトロが一番に多く、メトロの大作の殆ど何週間かアスター劇場でロード・ショウを行つて、次に封切るのであるが、此の場合入場料は二ドルといふ様に映畫館としては最高のものを取つてゐる

このロード・ショウの初日を、特にギャラ・オープニングと呼んでその晩は映畫界ばかりでなく各名士や俳優の招待客が多く、その人達が入口に到着すると一々擴聲器を通じて觀客にアナウンスし、その名士俳優めがけて一齊にサーチライトを照らす。煌華な光景を現出するのである、この為に初日の入場料はプレミアムが付いて十五ドルもする事があり、アメリカ映畫界の名物の一つとなつてゐるのは、我々が映畫を通じてよく見る通りである

我國で最近行つたロード・ショウは、三映社の「舞踏會の手帖」で、これは濱劇で封切られたままに名士や俳優に對する場内アナウンスもなく、サーチライトを浴せることもないのでアメリカのそれから考へると至つて物淋しいもので

獵犬の仕込方

一般犬にも役立つ注意

先づ獵犬と云へば、英國系のセツター、ポインター、獨逸系のポインターと僅かに日本犬ですが、これを一匹前の獵犬に仕上げるには、普通生後二四ヶ月目に、しつかりと訓練にとりかかります

(1)呼べば飛んで來る

(2)食事の時主人の許可がないと食べない

即ち待て、を守ること

この二ケ條をよく仕込んだ後、首輪をはめ、綱をつけて曳き歩きます、最初はとても嫌がりますが段々に馴れさせて、段從の訓練をします

◇

また、歩行中は、必ず主人の「左側」につかせ、たとひ綱を放してゐても

「ヒール(踵)」

と呼べば言下に主人の左の後ろへ飛んでくるやうに教へこみます

獵犬狗達にとつて狩獵解禁は正に快心の報で、いざ愛犬を伴つて日頃の鳴る腕だめしを試さんといふ譯です、が、かくて獲物を射止める役氏の得意はさることながら後方にクンクン鼻を鳴らしながら畏まつてゐて、命令一下弾丸の如く山野を驅けめぐり、獲物を運んでくる獵犬の隠れたる手柄も忘れてはなりません

次に「獵犬の訓練法」について全日本獵犬倶樂部常任理事、水越隆平氏のお話を御紹介いたしませう

更に家庭にゐる時には、この手習で、ゴム毬を投げてよく敢へ込み上手に覺えたらほめて褒美をやります、この褒美はビスケットなど深山やると畜生の淺間しさでやがて褒美がつき恐るものも覺えなくなりますから、少しづつやることです

◇

なほ、主人の眼付や動作をヂツと觀つて、別に声をかけなくてもよく命令を聞きわけて活動するやうに教へ込むことも大切です、かくて五六ケ月目には、身體も十分に成長し、癖姿も程よくなりますから、はじめて野山へ連れ出し獵をします

カナ文字ニュース

△ワガ南支派遣陸海軍ガ　マダ戦史ニモナイヤウナ戦果ヲ　ヲサメテ　廣東ヲ　攻略シタノニツキ　聖上陛下ニハ　フカク　嘉セラレ　二十四日　有リガタキ御言葉ヲ　賜ハリマシタ

△ワガ飛行機ノ　偵察ニ　ヨリマスト　江北進撃部隊ノ　輕裝甲車ハ　二十四日　午後四時四十五分　黄陂ニ　進入シマシタ　ココカラ漢口マデハ　アト八里デス

臺日漢詩壇

選者　魏清徳

病中偶成　　栗文暢

次韻　　陳錫經

次韻　　林■川

二一出自知已晡暮

賀韓樹叔先生　林子楨

海外小話

列車を止めた兎

先日列車がドイツのキイドリンホルク近くのデットフルトの驛を出たところで止みなしに停車の鳴つたので人々はこうしたのだらうかとみにやつたところ、兎が濃山豪防に穴を掘つたためにシグナルの線に故障が出來、この結果となつたわけである

修繕しに世界横斷

オーストラリアに在る樂器がデリケートな調整を要することがわかつたが、それはロンドンでなければ巧く調節が出來ないのである。そこでその樂器は飛行機でイギリスに運ばれ、點調家が上手に修理を加へた、さうして二十八日のうちにオーストラリアの持主へ送りた

二十四年の自動車

パリでは大戦前に自動車がまた街路を走つてゐるのをみて非常に興味がられてゐるが、今度はロサンゼルスでジョージグリーン君が一九〇四年製の車に乗込んでアメリカ大陸を横断して到着した時びつくりさせられた、彼はニュー・ジャーシイの自分の家を出發した旅路の最後に到達した時自慢の持主はこの車は三千哩を踏破したといつた

今週の映畫

ソプラノ奥様

廿六日だけタイゲキ

グラデイス・リーマンの脚本をエリオット・ニュージエントが監督したもの――ロンドンのコヴェントガーデンで伊太利のオペラ女優リザ・デラ・ロビア(エリッサ・ランディ)は喝采を博してゐた。ボックスでジェラルド・フイッエラルド(ケイリイ・グラント)はフローラ・プレストン(シャロン・リン)と云ふ婦人と見物して居たが、リザの衣裳に劇場の火が燃え移つたのを見て舞臺へ飛び下り火を揉み消さうとしたがカーテンに頭を打たれて失神して倒れた。リザは彼を自分の邸に連れて行つて心から介抱をした。二人は戀仲になり、リザの支配人ファーンハリン・オーヴァマン)の反對を押し切つて結婚した。ジェラルドはリザの巡業中樂しい新婚氣分を味ふつもりであつたが彼は犬の面倒を見たり、召使ひ達の手傳ひをしたりせればならなかつたので、早く網興行の終る事を祈つてゐた。巡業が終れば二人でアメリカへ休暇を樂しみに行く約束であつた。然しリザは又新しい巡業の契約をしたのでジェラルドは一人でアメリカに出發したが船中で彼はフローラに再會した。リザとの結婚生活にあきたらないジェラルドは次第にフローラに傾いて行つた。やがて彼は妻に離婚を求める旨の書翰を送つた。リザは早速アメリカへ渡つて來てジェラルドの心を取り戻すべく彼女一流の妥協を打つた。今にフローラと結婚するばかりになつてゐたジェラルドではあつたがやはりリザの許へ戻れば見の時に帰つた、リザの芝居は見事に成功したのであつたが、フローラは怒つてしまつた。金を要求し新聞記者けれリザの許へ押寄せた。丁度その時リザの許へ南米から契約を申込んで來たのでこれを機にジェラルドとリザは非常な持子から逃れて南米へ向つた。けれど今後はジェラルドは背皇ったの世話をしないでよくなつた。リザは彼の思皆な妻になると云ふのである

同時上演は黙まさる、新顔みどり一行の再演で特に廿六日一日限りアトラッションに出て二十七日離臺することになつてゐる。

メガホン塔

▲末廣町某タクシー上還感されてもう二ヶ月です料金を下さらないので困つてゐます(退庭者)▲「小口金融」共榮會の所在地はどこですか(利用生)▲太平町某ヤキンチーストアの合計係り■■■■用は極めて下さい(■■生)▲某町果銀行の■■■■■■■■■■(■■■)▲官吏■■■■■■■■■■■■に合はないのだから■■■■■■ある者に知らしたらどうです(一般客)

街の錄音

◆曽根、雜誌類が古本屋の店先を賑はしてゐる數は莫大なものだが、ここに面白い現象は講談社の繪本は滅多に古本屋には顔を出さないことだ、大概の讀古された雜誌はどこをどう廻つて來るのかどの話は必ず古本屋に流れ込むものだが講談社の繪本だけが讀者の手を放れないのは、やはりコクのある繪本だけに讀者である子供さんも一寸手放し難い為かも知れない、尤も昔から繪草紙類でも決して古くなつたからとて屑屋に賣渡はれたものとは限らなかつた、讀家の土蔵などに連綿と祕藏を保つてゐる繪草紙類が今も珍稿好みの人々の前に現れることが少くないそれだと同じ意味だといへばそれまでだがやはりこの繪本にも保存されてよい様な價値が潜んでゐるとすれば家庭ではもつとこの繪本を整理してみるべきであらう、子供を敎化する笑ひに誘ひこむ為還ためになる讀物解説これらに真剣その一つの努力を重ねてゐる講談社の繪本などまづ第一に取上げられてよいものである

商況(廿五日)

臺灣正米市場

中場

臺灣正市公定相場

基隆在庫米

高雄在庫米

大阪期米前場

東京期米前場

神戸期米前場

東京銘柄

東京銀行貿株

東京國債前場

東京短期前場

東京短取組晚合

東京長期前場

東京長期取組

大阪短期前場

大阪長期前場

大阪砂糖清算前場

大阪砂糖現物

神戸豆粕前場

大阪綿絲前場

大阪棉花前場

大阪人絹前場

臺日案内

料金　三行 五圓　四行 七圓 …

醫院　光線 内科 小林醫院 (臺北大和町)

内地土産　桐田の檢査濟文旦 (臺北榮町)

寫眞　さくら8ミリフヰルム　臺北市榮町 西尾商會

カメラフタバ寫眞機部　臺北市榮町一 電話七〇〇番

時計眼鏡　メガネは金光堂　見本町二丁目 電話九八番

金融　電話土地建物 …

藥種商　喘息にワンカ … 即刻效顯 注射以上 板野淋藥

ラヂオ器械　ラヂオ 拂 …

電器機具　鑛山用蓄電池 … 鑛山用極板 …

雜件　組立式の洋服タンス 臺北市榮町二 日本樂器臺北部　オリンピック荒磯流線型 玉突臺特賣 臺北市太平町五ノ五 大勝玉突店

計理士 … 臺北本町一 佐藤義也

紅提燈 … 御用命を乞ふ 基隆義重町 小川金物店

○夫婦枕 四圓 夫も妻もニコ〳〵する愛の … 大阪住吉松崎通二の四二 …

キユーピー マヨネーズ　體位向上 美味榮養のサラダ料理を

食慾は進む 健康も充分 これ白玉の力による!

美味滋養 純良白葡萄酒 白玉ホワイトワイン 絶對に着色せず

發賣元 寿屋 … 株式會社 …

運動用品一式　臺日運動用品部 電二四八三・三九一六番

淋疾治療特効薬

論より事實

G-Uサイド(ヂユ)

確に 本劑の合成に成功したのは 現代醫學の勝利を 意味するものであります。その淋疾治療效力の 強烈比類なきことは 歐米では勿論 本邦でも これが發賣されてから 僅半年に 治癒率90%と云ふ事實が これを證明してゐます。

多年間本病に 苦しんでおられる諸賢! 何等躊躇することなく本劑を一度 試めして下さい。この小さい一つの行為を 確信を以て 強ひることは獨り御自身の爲めばかりでなく 我社會の爲であり將又人類の幸福の爲めであることを 信じて疑ひません。

(全國有名藥房販賣)

●ノーシン 一服で心氣一轉●

噴霧式製造の世界最良粉乳

森永ドライミルク

湯か水さへあれば濃淡自在 牛乳の有効成分を完全に含む 美味しい滋養飲料が出來る簡便さ

滋養料に 母乳代用に 安眠のため 寝る前にも

姉妹品 葡萄糖を配合した優良粉乳 森永パウダーミルク

D 52

臺灣日日新報
本日夕刊共十二頁
發行兼編輯人 佐々木
發行所 臺北市 臺灣日日新報社

酒界之王 菊正宗

社説

支那よ東洋へ戻つて來い
歐米依存を清算するは今だ

一

支那の政治家も民衆も、今度といふ今度は、歐米依存の考へ方を根本から清算したであらうし、又清算しなくてはならぬことを悟つたらうと思ふ。蓋し、この過つた歐米依存政策のために、今次の事變ともなり、現に見た如く北中南支の主要部分に亙つて大破壊を招き、多數の人命と國土とを失ひ殆ど亡國の域にまで達したのである相手、幸ひに日本であつたが爲めに、排抗日の間違つた政策を執つた國府や軍閥の一味だけを膺懲するに止め、一般の民衆については寸毫も災を及ぼさうとしないのみか、却て自國政府以上に愛民の手を伸べて與り、國土的にも何等野心を抱かず、寧ろ聖戰の趣旨を明かにしてゐるから宜い樣なものの、若しコレ、西洋流のイデオロギーに依る支那事變であるなら、それこそ全國土を喪失し、民國の地圖の色はすつかり改められて了はねばならぬ所であらう。

二

歐米依存の思想は、支那民族が一寸も強く見えるものには威だけ高く長い間持ち續けて來た事大思想——から派生してゐるものと認めるが、現に角こんな事大思想は、この際、斷然根本から改め、所謂東洋流の倫理、道徳を根幹として仁と義とに立脚する堂々の大道に立ち戻らねばならぬ。西洋流の考へ方に據ると、"強い者は正しい"であり、"腕力は即ち法律"(ファウスト・イスト・レヒト)なのである。此西洋流的觀念か、國際聯盟の支那援助たる所以であり、又ブラッセル九國會議の共謀であり、有名無實に終つた所以でもある。だから蔣政權が支那事變に於て徹底的に持ち續けるならば英佛からの援助は多々益々受けられるであらうが、漢漢鐵道の上に、北中支に次いで南支まで攻略されるに至つて、在來の同情國も一朝にして手を引く事にならざるを得ない。英佛等の言論機關が急に國民政府に對し冷たい態度に戻つて、局面の打開を勸說するに至つたのも、實に此の邊の實相を暴露して餘りあるものと評さねばならぬ。

三

今となつては、支那の民衆も、國民政府も將一統の軍人も或は共產系ですら、英佛などの頼みにならぬ事がはつきりと思ひ當つたらうと思ふ。東洋流の感情や思想によれば、大義と名分とのためには、たとへ如何なる不利や危險を冒しても、斷々乎として扶けるものは扶け、千万人と雖も吾は行くのである。かかる氣概は東洋固有のものであるにも拘らず、支那自らこの道義を棄て、歐米勢力の蔭にかくれつつ日本を侮蔑しようとした所に國民政府の對日政策は根本的に過つて居た所以がある。容共政策も亦た同樣であつて、ソ聯依存は、パルチザン式無軌道政策を執る蔣一派一味の陛下にひれ伏さんとするものに外ならない。こんな事で果して何の"中華民國"であるのか。而して斯る過誤を極めた政策を執り來つたのは、現國民政府の要人共であり、その背後に於て實權を握つてゐた蔣介石その者であるのだ。支那四億の民衆は、此際この邊の實情を明かにし、是等要人共を放逐すると共に、歐米依存の迷夢より醒め、速かに東洋に戻つて來ることを心掛けねばなるまい。

陸海軍協力して漢口一角に突入
廿五日午後四時半

(東京二十五日發同盟至急電話) 大本營陸海軍部二十五日午後九時公表

わが軍は本二十五日午後四時三十分陸海軍協力して漢口の一角に突入せり(號外再錄)

【南京二十五日發同盟至急報】中支軍報道部並に艦隊報道部午後七時三十分發表

十月二十五日午後四時三十分頃我軍は陸海協同して漢口の一角に進入せり

佐野、柳田部隊一番乘り

【漢口對岸二十五日發同盟特派員】二十五日午後五時藤村部隊○砲隊の砲擊と共に漢口市街攻擊の火蓋を切つた江北戰線漢口一番乘り部隊は佐野部隊、柳田部隊の敵前渡河に依つて開始され陸、海兩航空隊協力の下に柳田部隊は午後六時三十五分遂に對岸上陸に成功藏家山部落に突入これを占據し續いて漢口に殺到引續き急進目標地點内に進擊を開始した

江北部隊怒濤の進擊

【漢口郊外二十五日發同盟特派員】藤本、高橋兩部隊は二十五日午後零時四十分遂に漢口北方三粁の張公堤、藏家山對岸に達し藤本部隊は漢口市への輝く先頭部隊として處女砲彈を漢口市街周邊の敵に浴せつつある

漢口市の一部に殺到

【九江二十五日發同盟】江北快速部隊の進擊は疾風を極め怒濤の如く漢口に向つて殺到しつつあるが、我軍の情報に依れば北部張公堤は午後一時半現在まで破壞されず市民は市外西部に向け避難しつつある、我軍は漢口租界及び難民保護の見地より支那軍が嘗つて屢々豪語せる如く張公堤の決潰に依つて漢口が水浸しに陥ることを極度に憂慮してゐる

【漢口對岸にて同盟特派員廿五日發至急報】佐野部隊、柳田部隊は二十五日午後六時三十五分張公堤上の藏家山部落を占領 引續き漢口市の一部に殺到した

漢口市内に猛砲火

【漢口對岸にて二十五日同盟特派員發】遂に漢口に肉薄した輝くわが快速部隊はその銃砲火を少しも緩めず目下盛んに砲火を漢口市内に浴せつつあり漢口の空には黒煙濛々と立ち罩め悽愴を極めてゐる

後續部隊陸續到着

【漢口郊外にて二十五日同盟特派員發】後續部隊は陸續として漢口市外周邊に到着しわが軍は張公堤外八百米の濠水を隔てて漢口西北部を包圍し今や全く孤立無援に陥つた市内の殘敵と相對峙中である

壯烈な敵前架橋

【漢口郊外にて二十五日同盟特派員發】二十五日藏家山とその對岸とを結ぶ漢口への橋梁は今朝敵軍のため悉く破壞されわが岡部池田部隊は敵の十字砲火を物ともせず壯烈無比の敵前架橋を敢行中である

漢口黑煙に包まる

【九江二十五日發同盟】陸軍飛行隊の武漢偵察に依れば漢口市街北方地區は火災に包まれこの外國租界及び日本租界にも各所に火災起り漢口は黒煙濛々たる中に包含せられ今や落城寸前の悲壯なる光景を呈してゐる

武漢放棄、西南に敗走

【漢口對岸にて二十五日同盟特派員發】武漢三鎭の西北方一帶をわが軍によつて包圍された敵は武漢を放棄し目下西南方に向け退却しつつあり、漢水、長江を渡江するものもあり漢陽西方の各街道はこれら敗走する敵のため大混亂を呈してゐる

漢口總領事館再開の準備

【東京二十五日發同盟】外務省では漢口陷落に伴ひ事變以來一時閉鎖中であつた漢口總領事館を直ちに再開すべく南京に待機中の總領事花輪義敬氏を急遽赴任せしめることとなつた

漢口上流の水路を閉鎖

【ニューヨーク二十四日發同盟】ユーピー上海電に依れば蔣介石は二十五日午後八時を期し漢口上流水路を閉鎖するやう命令を發した

廣東攻略までの敵の損傷

【廣東二十四日發同盟】白部士書報道部發表に依る廣東攻略まで十日間のわが軍の戰果は次の通り(二十四日まで) 敵の遺棄屍體は約一〇〇、山砲一九、十五糎榴彈砲、戰車一五、裝甲自動車二〇、自動貨車三〇〇、高射砲一〇〇、列車一〇 敵の遺棄死體は六千、これによつて推測すれば敵の損傷は三万を超えるものと見らる

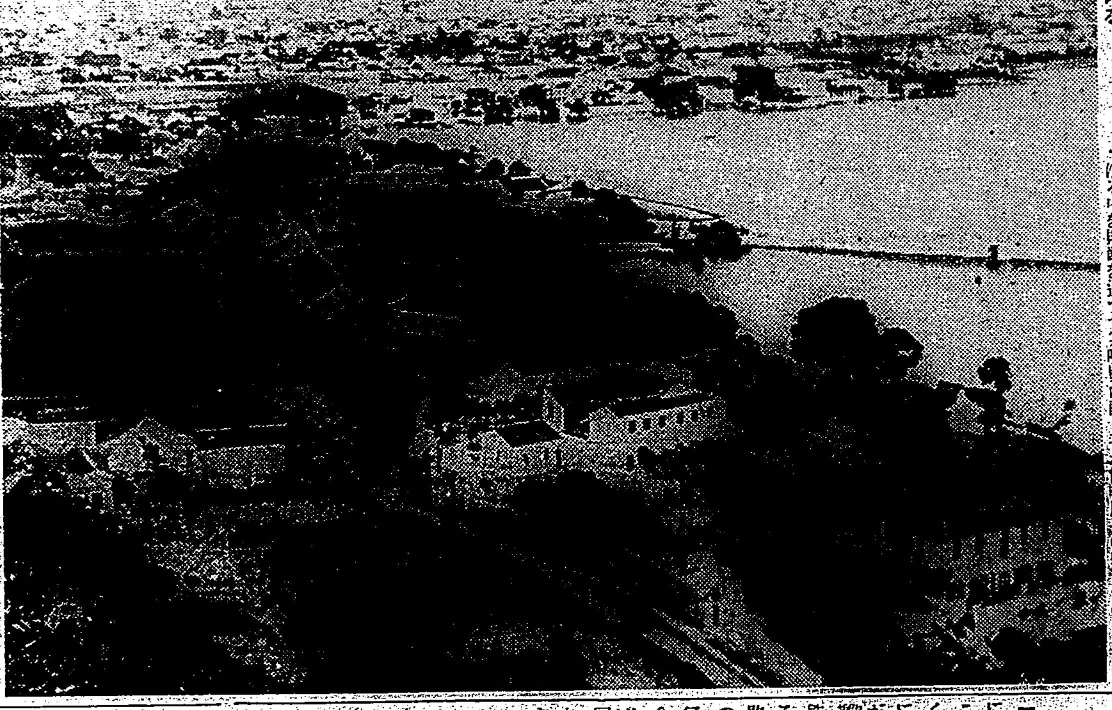

我が軍が突入した漢口市景觀

麻城を占領す

【南京二十五日發同盟】中支軍發表 大別山東北正面を突破せるわが軍は二十五日午前十時麻城を占領し續いて猛追中なり

【九江二十五日發同盟】二十五日午前十時頃のわが空軍偵察によればわが快速部隊は早くも麻城を攻略突破南進中であり歩兵部隊も麻城の東側地區より南方に向け急進してゐる

葛家店を占領す

【華容鎭二十五日發同盟】二十五日午後四時半高品部隊は武昌を防衞する敵の最後の防禦陣地たる葛家店を占領した

漢口は宛然死の都
敵軍二大橋梁を破壞
我猛追に死地に陥る

【漢口對岸にて二十五日發同盟特派員】死の都と化し去つた漢口は張公堤を外廓としその周圍は東南方を長江に西北方を張公堤に西南方は漢水を除いて四面八百米乃至四百米の溺水に包まれ張公堤を除いて背後に通ずる道路は京漢線鐵橋が唯一の通路であるが、我軍の猛追に敵はこの二大橋梁を破壞し去つたため敵退却軍の收容も不可能となり我が急追の前に全く死地に陥り租界背後に第三國權益を楯にして絕望の抵抗を試みんとしてゐるので我軍の攻擊は慎重且つ猛烈を極めてゐる

德安北方の敵陣地
今や殆んど潰滅
頑敵も抵抗の暇なし

【德安街二十五日發同盟】二十四日夜強行渡河對岸に到達した各部隊は二十五日朝引續き砲の荒鷲及び砲兵隊の緊密なる協力下に德安城に向け攻擊前進中である、即ち湖州、德水、原、柴田、田口の各部隊は二十五日朝來小雨降りしきる中を敗敵を追つて德安西南方高地を奪取更に引續き劉家に向つて南進し、一方飯田、山下、澤田、小原各部隊は果敢なる夜間攻擊を敢行し廿五日早朝には心佛寺西南約一粁に殘敵に肉迫を加へ德安北方陣地は殆ど潰滅し盡し我が勢力圏内に入つた、斯くて我が作戰用兵の妙と火の如き將兵の氣勢は敵に抵抗の暇も與へず豫想外の戰果を收め德安の命脈を刻一刻と縮めてゐる

英國依存の迷夢も醒む
重慶の空氣頓に反英化

【上海二十五日發同盟】重慶來電に依れば同市では廣東陷落の報にこれから先どうなるかと市民は全く絕望的に陷つてゐる、二十二日には重慶在住廣東人會員約五百名が參集し今後の對策を協議したが敵都を失つた悲憤を余漢謀と呉鐵城に向け彼等に問責電報を發すると同時に蔣介石に對しては廣東敗戰の責任者を嚴罰に處すべしとの通電を發した、尙重慶一般の空氣は至る所頓に反英的となり今更ながら英國依存の迷夢から醒め支那は結局英國以外の何れかの國に援助を求めるか然らずんば日本と講和するの外なしとの論をなすものが多い

華中印書局の創立委員會

【東京二十五日發同盟】既に北支に設立された新民印書館と同樣の機構の下に目下をもつて中支の維新政府の行政區域内に於ける出版印刷一切を掌握する統制會社たる日支合弁「華中印書局」の創立計畫は着々進捗し廿四日日本俱樂部で最後の創立委員會を開き左記要綱を決定した

一、資本金總額を五百万円とし内百万円は維新政府に於て上海の印刷會社世界書局、中華書局、文化美術印刷公司の三社を現物出資、殘る四百万円を日本側で出資する

一、創立總會は來月上旬上海で開催する

金貨、金塊等の國勢調査

【東京二十五日發同盟】經濟長期戰に備へて金貨、金塊、外國通貨の國勢調査が近々實施される、このため大藏省では金準法に基き金貨及び金塊保有者の報告規則を制定中であつたが二十五日省令として公布施行した、これに依り各地業者は十一月十五日午前零時現在で所有する金貨、金塊(金鍍金、金延棒を含む)外國金貨の保有量を同月二十日までに大藏大臣に報告しなければならぬ

長官官邸の招宴

森岡長官は來台中の南洋協會理事長林久治郎氏を主賓とし二十五日正午長官官邸に招待午餐會を開き併ら協會關係の諸問題につき協議を重ね午後二時散會したが、當日は保田理事を初め當支部役員等が參會した

人事

▲三宅台北帝大教授(日籍取締役) 二十五日蓬萊丸にて歸臺
▲石田喜三郎氏(日本蔗糖株式會社長) 二十四日來臺(吾妻)
▲林炳佑氏 二十七日上京

南支攻略戰
南支攻略につき…山本實彥
抗日新体制と廣東攻略…吉岡文六
廣東攻略の特殊性…橫田
東亞に於ける英ソの相剋
南支作戰と國民の覺悟
廣東及廣東人
大湖湖賊物語・木村
非常時の畜產對策
白鬼園浮世談義・內田百間
米の實・葉山嘉樹
寢そべる淺草・高見順
新女世粧・宮川曼魚
支那事變と革新・佐藤賢了
革命家の最後・ブハーリン
近衛內閣再批判(丸山幹治)
一面殲滅一面建設・橫溝光暉
短歌 俳句
麥と兵隊と南京・火野葦平
歐洲旅日記・塩野季彥
わが土佐日記・吉井勇
讀書・西田幾多郎
外國文學鑒・正宗白鳥
從軍詩集 戰禍・佐藤春夫
小說 螟蟲と雀・和田傳
小說 滿洲行・新田潤
詩 とある小徑・三好達治
小說 私とバスケツト・宇野千代
改造 十一月號
特價九十錢 改造社
民族自決主義・信夫淳平
共和國チエツコ・スロバキア 石濱三男
英佛はなぜ獨逸に屈服したか・石丸藤太
一黨政治と協和會の動向・篠原龜三郎
眼鏡(新說小說) 獨裁者ペスキー
滿洲移民の現在と將來・和田日出吉
武漢戰後の抗日政權論・小澤正元
六號時評
ゴルフ偶感・近衛文隆
近衛周圍の變遷・山浦貫一
イラン紀行・坂井米夫
現下の產業組合運動
新外交陣營の展望
巴里講和會議の頃・馬場恒吾
ブリュツヘルか・角谷健次
元帥は「內敵」か
北支蒙疆訪記・杉森孝次郎
危機日本の野球・三宅大輔
自畫像・小絲源太郎
銀座・內田誠
中歐制覇の前的(イタリーでは日本贔屓)
東亞協同體の理論
宇垣退場の波紋・正伊
漢口從軍記
揚子江手記・杉山平助
漢口陷落の直前・小島政二郎
廬山血戰(特派記者)立野信之

二億五千萬圓に增資
臺拓が南支を開發
福建は福大公司の手で

【東京二十五日發本社特電】廣東陷落によつて南支方面は今後の臺灣と南支の關係に一段の重要性を加へ、更に武漢攻略後に於ける南支新事態の地方的政權への關係に伴ひ臺拓の南支方面への進出は一大飛躍の時期に立到つた……臺拓は南支經濟開發の中心機關として……福建方面に於ける產業合作の機關として設立した福大公司は福建地方に限りたい意向で、この方針の下に既に開始方面に對して諒解を求めつゝある、而して臺拓の現資本金三千万円の內政府出資千五百万円は拂込濟、民間出資千五百万円の內一百七十五万円となつて居るが、南支經濟開發と云ふ活動範圍の擴大に伴ひ必然的に從來の事業計畫に一大變更を餘儀なくされるに至つたので近く民間側拂込みの徵收を行ふと共に增資計畫が表面化するものと見られるが、臺拓に於ける產業十ケ年計畫に對する爲めに從來一億円に增資の計畫を進めて來たが經濟情勢の變化に應じてこの增資計畫は少く共一億五千万円以上に變更されるのではないかと見られて居る

福大公司
未拂込を徵收
機構の擴充を圖る

【東京廿五日發同盟】南支に於ける諸事業經營を目的として昨年十一月、臺拓興中公司並に三三井物產會社の共同出資に依り設立された福大公司(資本金三百万円四分の一拂込)では廈門陷落に伴ふ南支諸情勢の好轉に即應して愈愈機構の事業活動を開始することになり、近く未拂込株金を全額徵收したる上さらに增資を斷行し機構の擴充を圖るに方針を決定したが興中公司の解消に伴ひその福大公司への出資額(引受株數一万株)は臺拓において既にこれが肩替りを了した

"勿論戰時編成だ"
豫算案を携へて
嶺田財務局長が上京

總督府十四年度要求歲入出豫算案は二十五日午後決定したが嶺田財務局長は、右豫算案を携へ廿七日に上京することになつた、出發を前にして語る
◇二十七日飛行機で出發するが中島主計課長等は同日の富士丸に乘り後着することになつてゐる
支出豫算は大體二億円程度だ米管特別會計豫算はまづ六、七千万円程度であらうが、これは法律を伴ふことゝて幾何に決定するかわからない、查定方針の第一が戰爭目的遂行のため緊要なる施設並びに物資の生產擴充であつたことは勿論である、無水酒精、麻類その他重要物資は相當豫算面で生產されることにならう
◇航空路の延伸は重要であるが、先方との話し合ひが必要でまだ何處も事態がそれ程に落ついてゐないからこれは今後のことにならう
◇擴張工事費は昨年と同額だ、鐵杯の都合で完成が一二年遲れることは止むを得まい
◇糖業の樂進は事業公債の問題で若し公債が駄目の場合、一般會計に頭を突込みたいと思つてゐるが、大藏省が何と出るか、努力はするが何とも斷言出來ない
◇貨物列車の購入は來年も二百五十輛ばかり入れてあるが、何樣本年の二百七十輛が未だに到着しない樣なことで甚だ心細い、先途の風水害復舊費も一緒にもつてゆく
◇年末には歸つて來るつもりでゐる、台灣のため出來る丈努力する覺悟でゐることは勿論である

倫敦市場で
日本公債暴騰

【ロンドン二十四日發同盟】廣東陷落に次いで漢口の陷落も目睫の間に迫るに及び英國財界の對日空氣は今や一大轉換を示さんとしてゐる模樣である、即ち英國財界は最近の急速なる戰局の進展に极東の英國權益を保護するには日本と提携するより外に途がないことを認識し初めたらしく、この上は一日も早く戰爭を休止して商權回復について日本と協調せんとする結論に向つてゐる、この轉機は二十四日のロンドン公債市場に最も端的に反映され日本公債に買氣集中して寄付早々オール・パーヤーとなり五磅以上の暴騰を演じた

甘蔗植付進捗
九月迄に六割一分

日本糖業聯合會臺灣支部調査、新式製糖九社の十四、五年期蔗園(苗圃を含む)九月中の植付實績は三万七千百七十二甲にして八月迄の植付濟五万五千五百七十四甲を合せて九万二千七百四十六甲に達した植付豫定面積十五万九百五十九甲に對して六割一分強を終つたわけである、各社別に植付豫定面積と九月迄の植付濟面積を示せば

	植付豫定(甲)	九月迄の植付濟(甲)
臺灣	三四、〇八〇	一九、六七〇
明治	二九、八一〇	一三、三三一
大日本	三三、〇〇〇	二〇、一九二
鹽水港	三一、七〇四	一六、五三五
帝國	一五、四四三	八、九六九
昭和	八、九六八	六、一五六
新興	三、四四〇	一、〇五〇
新高	三、六六〇	二、三〇八
臺東	八〇三	四六〇
沙鹽	一、八八九	八六三
計	一五〇、九五九	九二、七四六

右植付濟九万二千七百四十六甲の內會社の自作は二万五百七十五甲、一般作七万二千百七十一甲である

臺銀廣東支店の
陣容を强化
勤務員六名が決定

臺灣銀行廣東支店は事變以來營業を休止し、勤務員たる支配人山田三平、行員栗田早苗の兩氏は引上げてゐたが廣東占領後に於ける同支店の事務は益々多端となるので宜蘭支店の支配人代理の加藤正年氏が廣東支店支配人代理に任ぜられ以下末松精雄、推野松次郎、岸田正吉の諸氏が新に支店勤務となりここに全く陣容を强化して出發の機を待つことになつた、因に加藤氏の後任には臺北支店調勤務の大畑耕作氏が榮轉することとなり何れも二十五日發表された

日鑛の
凍子脚油田
出油の見込付き
愈々本腰入れる

日本鑛業の油業部長石田義雄氏が三年振りに二十四日來臺した、用向きは臺南州嘉義郡中埔の凍子脚油田から愈々油の出る見込がついたので從來掘鑿した一、二、三號の外新に四號と五號を掘ることになりそれらの手順を定めると共に日鑛の島內各油田を視察する爲めであると

臺糖人事異動
伊藤重郎氏監査役に昇任

【東京二十五日發同盟】臺灣製糖會社の總務部長伊藤重郎氏は今回監査役に昇任することになり二十八日の定例株主總會で正式選任を見ることになつた、尚伊藤氏の監査役就任と同時に現監査役ロベルト・ウオルカー・アルウキン・ジユニオル氏は退任し後任總務部長に現次長野副淺二氏が昇任される

米穀代行
定時總會
配當は三分
減の年七分

臺灣米穀代行株式會社第十八回通常株主總會は二十三日午後二時五十分より臺北市本町事務所に於て開催、藤岡社長議長席に就き開會の辭をなし直に議事に入り議長より昭和十三年度上半期營業報告あり松井常任監查役より監查報告あり、一、貸借對照表、財產目錄、損益計算書、利益金處分案を一括上程し原案通り可決
一、林草栢氏取締役辭任につき慰勞金贈呈の件
は役員に一任と決定、臨席官訓示あつて四時十五分無事終了した、當期利益金處分は左の如くで配當は三分減の七分である

利益金處分案
一、當期利益金(前期繰越金一万二千七百六十七円四十五錢、前期繰越金一万八千四百二十六円七錢) 四〇、一九三円〇〇
一、法定積立金 一、一〇〇・〇〇
一、社員退職慰勞積立金 二、〇〇〇・〇〇
一、重役賞與金 二、一〇〇・〇〇
一、株主配當金(年七分配當) 一五、七五〇・〇〇
一、後期繰越金 一九、二四三・四二

貯蓄獎勵の
事務打合會
辻畑事務官が出席

大藏省、內務省合同主催の貯蓄獎勵事務打合會が來る十一月一、二の兩日內務省に於て開催されることになつた、これの出席者は全國各府縣の產業主務課長で、台灣からは金融課の辻畑事務官が代表として出席するに決定し、氏は二十七日の富士丸で上京することになつた
會議の主要目的とされるところは六月から實施されてゐる貯蓄獎勵は非常な好成績を擧げてゐることは事實であるが、取扱上の不備から判然たる統計を得難く果して獎勵の實績が幾何であるかを知ることが出來ない狀態にあるのでこれを何とかはつきりさせたいと云ふ見地からその方策を協議する譯である

貯蓄組合は
四千九百十一

台灣に於ける貯蓄獎勵は好成績を示してをり、初期の如く大たい每月約二百万円づつ增加してゐる、九月末現在金融課の調査に依れば全島に於ける貯蓄組合數は四千九百十一

臺灣苧麻紡織
臺灣纖維工業と改稱
創立三周年に重役會

臺灣苧麻紡織株式會社は昨二十五日を以て創立滿三周年に達したので同日午前九時重役職員一同揃ひの大安稻荷神社に參拜し皇軍の武運長久と傷病軍人の平癒速かならんこと及び戰歿將士の爲めに默禱を捧げ更に過去三ケ年間幸に業績順調に經過せることに對し感謝の奉告を爲し終つて十時より重役會を開催、中島專務、電田、高橋、藤江の各取締役、池田監査役等出席、協議の結果
磯博士の研究提唱による亞麻作は本島今後の重要產業として大成する見込がついたので志を同じうする當社は之に協力邁進することに方針を定め從來の苧麻一本から『苧麻、亞麻、黃麻、棉花等の各種纖維の紡織加工』と定款を變更することに意見一致し其筋の許可を得た上總會に附議することに決定
尚業務擴大發展に相應するやう社名を『臺灣纖維工業株式會社』と改稱(赤司社長の命名)することになつた定之も總會にかけることになつた
尚臺北工場長には工務部長の中原越郎氏が新に任命され社業の一エポックを劃する時期に即應することになつた

重產委員一行の意向
生產費の決定は
愼重を期されたい
地價は將來逆に騰貴せん
南支開發に糖聯の進出を望む
特別委員 京大教授 橋本傳左衛門氏談

旬日に亙り島內を視察したが中分なく光と熱に惠まれ多種多樣の作物が何れも立派に出來て誠に名實共に農業樂土である、本島人農民はこの天惠の上に更に世界植民地に見ることの出來ぬ善政を享けてゐる

平和と文明 に惠まれてゐる、事變下にあつて內地では農村の壯丁は多數出征し殘留も亦徵用されて人畜共に勇躍第一線に起つて御奉公してゐるが、之は農業經營から云ふと勞力の不足を來し非常な犧牲であるに對し、本島ではそんなことはなく、殺の點より見ても內地より輕く軍費負擔も輕い譯で非常時に惠まれてゐる、あらゆる角度より觀て帝國全領域の中で一番幸福である、このことは本島人農民が心から感謝せねばならぬことと思ふ、今回の視察により益々國家經濟上必要のみならず軍需上、又國際經濟上必要な作物が澤山あるが、現狀では

米が內地の 米穀統制のお蔭で壓倒的有利の地位を占め之等有用作物が壓迫されて伸び切らぬ狀況がよく窺はれた、總督府米穀移出管理案は總督府が他の作物を壓迫せざる價格で移出米を買上げ從來の限界を取除くと共に米管收益を以て他の有用作物を助成すると云ふ政策だから誠に結構な案であると思ふ、その結果農民は米作一本の農業より有用作物を取入れた多角經營をなすこととなり農家經濟は米價安の時代に遭遇しても安定を得ることとならうから本島農民は双手を擧げて本案に贊成すべきではないか

米管案問題 で論議されたのは[illegible]してから不安のため土地の値が下落したと云ふことを聽かされたが、私はこの制度が一般に發表され徹底したら一年を通しての單位面積の收益が多くなることがわかり、今度は逆に地價が騰貴すると確信してゐるので『この下落の際に田畑を買つて置けば大いに儲かるだらう』と言つて置いた、財で開かれた第二回特別委員會では『生產費決定は愼重を期されたい』旨希望して置いた、一口に生產費と云ふと學術的合理性あるかの如く聞くが實地に調査して之をアリイケートした雖かしいものはない、現在は幾數年中で一番高米價の時代であり常に最高米價に近い相場を維持してゐる狀態であるが、或は今一

滿洲北支等 [illegible]

獨自の立場で
生產費を決定せよ
臺灣米穀特別委員 民政黨代議士 村上國吉氏談

生產費調査のことに一番苦心を拂つて視察し各州の地方農家について直接見聞した、內地は從來內地と同一算定法によつて生產費を調査してゐたと云ふが、臺灣條件が全然異り、內地の一作に比し本島では二期作が多く中には中間作又は畑作を入れて三期作の所もあり、又逆に一作又は二、三年輪作のところもあるが、結局一年を通じると二期作以上となるので、一回の收穫は內地の一年一作に比し歐い、一期作と見れば大差なく、或は[illegible]になるので、內地と同樣の標準で生產費を計算することは臺灣自體に於て全く不利で、獨自の算定方法によつて[illegible]することは出來ぬ
[illegible]

る様になれば往年の如き米價安の時代が來ることも考へられる、恐らく今が絕頂で將來數年間は年々米價が低落するのではないかと思はれる、買上價格は生產費に物價經濟事情を考慮して作付前に發表されることとなつてゐるが前述米價漸落の場合は一ケ年前の高米價時代の高い生產費が基礎となつて作付前に發表され、發表後買上までには稅やす期間、稻の生育期間收穫後買上までの期間等を見ると買上までに七ケ月乃至一ケ年を要することとなるので買上げの時には實際上內地の米價が相當大巾の低落をなしてゐて府の米管特別會計が損をする場合も豫想され折角米管收益でやらうと計畫した有用作物助成も出來ぬこととなる故に生產費は餘程愼重に調査し實際に即した

買上價格を 決定せねばならぬと思はれるので府に對し斯ることなき樣にと好意的に忠告して置いた、製糖會社は實際に付作前に買入價格を發表して一年半も二年も後に原料甘蔗の買收をなしてゐるが、砂糖は糖聯と云ふ強固な組織があるので棚上げ、賣止め等の申合せにより市價を或程度維持出來るからよいものの、米は時價で賣らねばならないから砂糖の樣な具合には行かないと思ふ、話は南支開發と云ふことを強調されるが廣東陷落により事變後の南支經濟工作も一段の重要性を加ふることとなつて居るので早急に大いに作戰の立場から現地に於ける關係は勿論共同的な問題と思ふ

南支開發の 重大役割を擔ふべきであると思ふ、領臺四十餘年間統治上に得た政治的經驗、保健衞生並に農業を初め熱帶資源開發殖產上の研究と經驗は直に南支開發の上に役立つと思ふ、茲に進出を思ふのは民間會社に適當な北支に於ける滿鐵の如き國策的會社がなかつたことで最近漸く臺拓が出來たが設立日尚淺く南支の調査等も十分でなく人的資源も未だ多くは養成されて居らぬと思ふ

各製糖會社
は數億の資本を有し多年利益も蓄積されて居り南進の實力は大きいと考へられるのであるが糖業と云ふものがあり乍ら從來糖業以外の一貫的產業開發の用意をしてゐなかつたのは惜しいことと思ふ、南支の開發は從來の方面で引受ける[illegible]ばならぬ[illegible]からでも遲くはない人的資源をどしどし養成し國策的な考への下に經濟進出をなすべきであると思ふ

產業開發と共に
國語を普及させよ
經濟南進に民間の協力を望む
台灣通信委員 中央金庫理事長 石黑忠篤氏談

今島を一巡した所西部はよく開發されてゐるのには驚いた、最後に東部を視たが、西部とは丸で趣を異にしてゐることが判つた、領臺四十餘年の今日、日本國內に日本語の通用しない所があるとは恥づべきであると思ふ、國語教育に力を注いでゐないかと思ふ、そして教育には農業のことを多く取入れ、農業を主に必要な人を幼少の頃から教育して欲しいものだ、國語を普及さすのは[illegible]ることである、特に國民精神は[illegible]ある、[illegible]開發による重要であるが民間の[illegible]によつて[illegible]く研究が出來てゐる樣だ、殊に特用作物や南支[illegible]の新天地開發に必要な植物の栽培試驗もなされてゐることは心強い次第だ、殊に南方の有用作物の導入に努めたいと考へる[illegible]る[illegible]

內外商況欄(廿五日)

渡し米不足說に
當限踏上げ新高値

米期

堂島米況前場
【大阪二十五日發同盟】今朝は渡し米不足說傳へられ當限は前場から買はれ寄付きアト踏む[illegible]し結局一二十五円〇九錢と上放れ先限も二十五円七十錢と四十[illegible]き[illegible]新安値を示現し連れて先限も七十[illegible]の高値を抜き一二十錢と新高値を示し

堂島米況後場
【大阪二十五日發同盟】後場は先限から買はれ[illegible]は強保合となつて二十五円七十四錢と小甘くアト同事の理由で[illegible]り止め七十一錢あつて結局七十一錢と安値引

堂島雜觀
【大阪二十五日發本社特電】[illegible]五、六倍に達すると云ふ馬鹿に景氣がよいと▲之を見てもカスレの深刻さを物語

米界餘聞
【大阪二十五日發本社特電】朝鮮米穀大會に出席した一人の商人、どうかと云つたらよい、何しろ景氣…八厘…[illegible]

外糖安に
清算不勢

砂糖

【清算】【大阪二十五日發本社特電】外糖安に手仕舞ひみとなり三ケ月十五日方安寄りアト保合三月限十二円七十六錢と新安値…
【現物】【大阪二十五日發本社特電】分蜜糖は清算安も効かず賣物底に[illegible]

臺灣建物總會
配當は五分据置
取締役二名改選

臺灣土地建物株式會社は本月二十日午後一時市內北門町の同社で當期總會を開く、配當年五分據置と決定、[illegible]尚配當は前期と大差なく相當にして利益金を[illegible]することになつてゐる

蘭陽米商協會總會

【宜蘭電話】蘭陽米商協會定期總會は二十五日午後二時より同事務所樓上會議室にて開催された
一、利益金處分の件
一、役員改選の件
[illegible]

株式

增資忌避の人氣で
新東始め概ね不良

兜町前場況
【東京二十五日發同盟】前日陷落近しを傳へて却つて利喰急ぐの風潮あり更に一般事業株は統制の一段強化殖稅等の懸念と共に今や増資期の人氣を生ぜる振合で全面的に芳しからぬ商狀を示し新東も一段と低落して安値引け

財界 株界

【東京二十五日發本社特電】U.P.通信が蔣介石の下野說を傳へたので昨日は思ひ設けぬ大波瀾を演じ新東の如きは一割以上の續落を辿つて居つたので…[illegible]

大阪重要商品
【二十五日本社特電】

大阪商船 臺灣出帆
◎基隆出帆(◎印船客扱)

近海郵船 基隆出帆

辰馬汽船 出帆

大連汽船 基隆出帆

丸一組

臺灣銀行

將來極めて有望 筑豐合同炭礦株の推奬 割安

筑豐合同炭礦株式會社は石炭業界の波に乘り合同した新興炭礦會社であるが特に見る優良鑛區多數を持つ會社として、各方面から有望視されて居たが、去る六月末締切決算に於て七分配當を行ひ愈々注目されるに至つた。

主要鑛區は九州の高田並に山口縣宇部炭田の七鑛區と統合一鑛區中炭鑛圖を稼行中で出炭量は月產四千五百噸なる目下大山增産を急ぎつゝあり、本年中には一萬噸出炭は容易にして年產は十二萬噸となり其後割り利益を増加の五円と押へて年六十萬圓で

當會社の利益率は一割二分となるから今期は一割五分配當も自然と見込みあるが先づ資產償却と社內保留に努めてもらつて來期よりは一割二分位に增配は至極內輪な觀方である。

今期十二月の決算は增配せずとも七分配當は間違なし、現世の社會情勢から觀て資源株に石炭景氣に反動期は絕對に豫想出來ざる今日、當社の將來は實に洋々たるもので絕好の押出株として敢へて確實に推奬する次第なり、內容の詳細は分讓扱店へ御申越次第贈呈

(分讓株式會社乍少二付ご希望者殺到の場合は御申込株數に添はないこともあるべし)

一株 金十四圓均一
分讓價額

東京・日本橋・茅場町 福や證券商事株式會社 電話日本橋(66)一五〇〇・二八〇四番・二三六九番

本島內分讓扱店(順位不同)

明治屋商店
三和證券
大一證券
濱合株式店
丸德商店
明石株式店
常盤證券社
大和商行
三和證券
臺中證券社
泰源株式店
第一證券社
東寶證券社
小林株式店
福源株式店
月形兩替店
大和商行
山二商事社
東洋證券社
石井商事社
朝日商事社
吉野屋商事社
常盤商會
明治證券社
三榮商事社
園野株式店
池田商店
高雄商事社
石川株式店

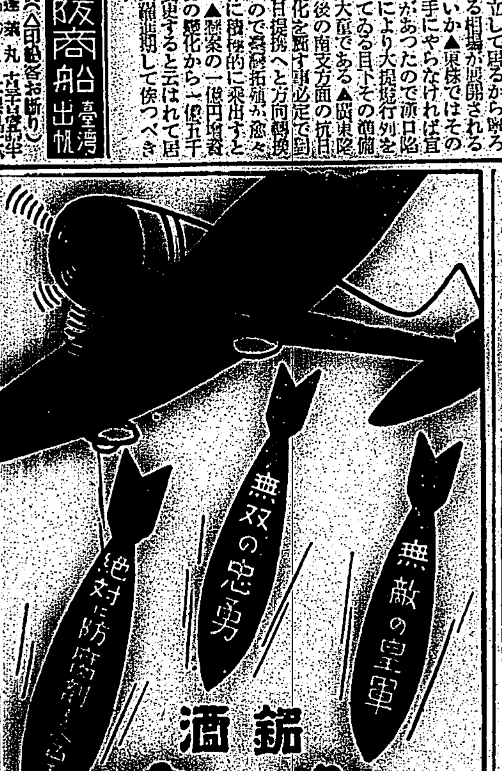

雨期來る!! 時局商品新登場
ダイヤ レインコート
グンゼ レインコート
紳士用 防水完全 携帶至便
茶・鼠・紺 各色
全島洋服店洋品雜貨店ニアリ

基隆名物『謠池亭のおてん』を
江戸前『壽し』はいはづもがな
例年通り始めました、必ず御賞味を願ひます
基隆市日新町 電四一〇番
謠池亭

船客送迎の御待合に御利用下さい
神戸肉 鋤燒
美給揃ひ
基隆驛前 カフエーミドリ

增築落成設備完全
生そば
すし
料理一切
基隆市旭町二丁目四一番地
更科
電話 五〇五番

內地牛 御料理 すき燒
基隆市日新町四ノ一
カフエー一朗
電二七一番

第二十九年度上半期(第五十七回)營業報告
株式會社 臺灣日日新報社
臺北市榮町四丁目二十一番地

商業登記公告
株式會社臺灣銀行(支店)[illegible]

衰弱體から活力體へ

この病症に最適
腺病體質・貧血の人に
慢性胃腸病で悩む人に
肺患肋膜で治癒遲き人に
顏色蒼く元氣なき人に
早老・精力減退の人に

内臓が強くなり 過勞倦怠が癒え 頭腦も冴える！

ちきに疲れる、肩が凝る、四肢が痛む、氣力が失せ、仕事をつづける根氣に乏しくなる、讀書をしても身が入らず、眼がいたみ、今讀んだところをすぐ忘れる—

（か）うした狀態は、虚弱な人や病後の場合に多いが、殊に中年後になると、常に過激な勞務に携はる人は、體内に疲勞物質が蓄積されるために陷りやすい狀態であり、亦、肉體を使はず頭腦ばかり働かせ過ぎる人は、腦と内臓の鬱血に因つて多く見られる現象であつて、これを放つておくと次第に衰弱を加へ早老疲憊してしまふ。

（ネ）オネオギーなる藥は、虚弱、特に中年後のかうした衰徴ある人の回復藥として、體驗する人に益々好評を獲てゐるのは、この藥物が、植物ホルモンといふ細胞から賦活する成分を主劑とし、これに内臓を強める肝臓ホルモン、ヴィタミン、腦を強める榮養素などを配合し、軀の組織から挽回を圖るからにほかならない。

（本）藥を服用すると、まづ食慾がつき、しかも非常に美味くなるが、これは胃腸の消化と吸收を共に亢めるといふ獨特の作用にもあるが、何よりも全身的に活力を增した證據である。

（血）行が旺んになつて體内から疲勞物質が除かれる結果、疲勞や倦怠が癒え、活力が充ちてくる。頭腦も、ハツキリする。

内臓の弱い人、肉體、頭腦を酷使する人、虚弱な人が用ひたら、必ず感謝されると思ふ。

購入の注意

正價 二百六十個入一月量一円五十錢、徳用二円、九円 粉末も同價。藥店にあり。但し植物ホルモン劑はネオネオギーのみ故かならず指名して購入あれ。直接送藥希望者のためにハガキで申込次第代金引換で發送料全部當所持で發送す。到着したら藥價だけ支拂へばよろし。申込所は東京日本橋區堀留町電停前二十四

日本微生物研究所 （NN:D-275）

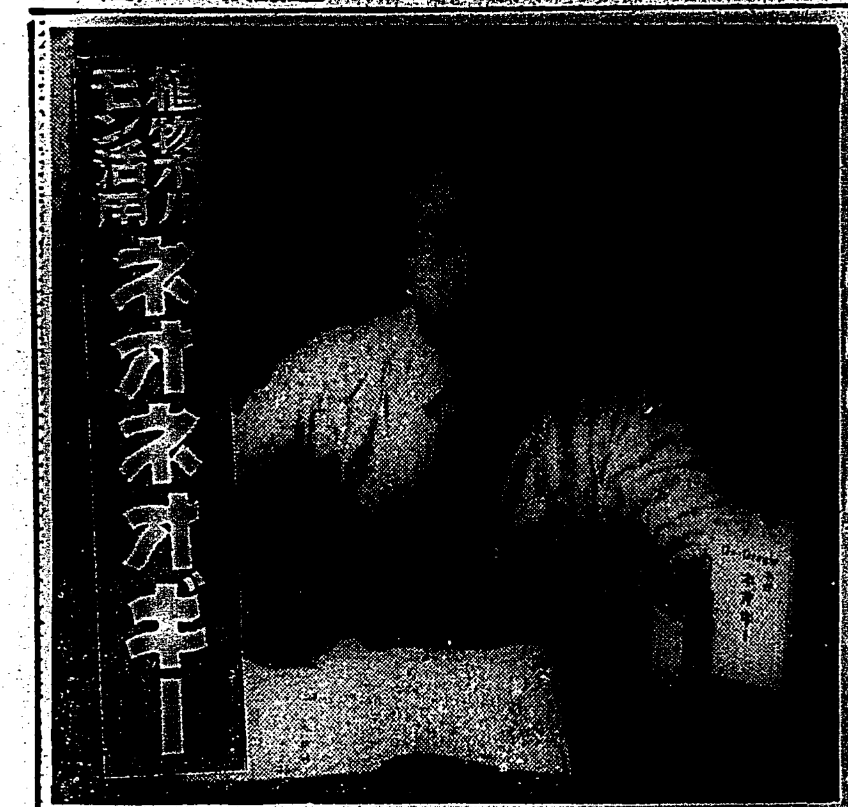

日本讀書界に投ずる巨彈！「麥と兵隊」に先立つ杭州灣敵前上陸戰を綴る「土と兵隊」

十一月特別號・七十錢

文藝春秋

軍略外交一元化 座談會

突如バイヤス灣に上陸した皇軍は敵の軍需品補給路を絶ち抗日策源地を衝かんとする。事變はクライマックスに達した。宇垣退陣後の日本外交に課せられた緊急課題は何か？

◆出席者◆ 宇治田直義・杉森孝次郎・堀眞琴・龜井貫一郎・鹿島守之助

事變の處理と大陸經營の要諦　蠟山政道

新歐洲秩序の建設　杉森孝次郎

統後市井事
夫婦と親子の一面　末川博
つれづれ世相　岡田八千代
犠牲の歡び　長谷川伸

◆日本の評判
◆ソ聯情報
◆詰碁新題◆　木谷七段

戰時下の婦人問題を語る座談會

◆出席者◆ 岡田禎子・片山哲・辰野隆・帶刀貞代・谷川徹三・平塚明子・山川菊榮

◇北京だより
◇小說精神の探求（文藝時評）　武田麟太郎
◇池田と結城と伍堂（財界夜話）　相模太郎
◇陸軍省情報部に望む（新聞月評）　田村町人
人物紙芝居 ◇澤田廉三 ◇影佐禎昭 ◇松田甚次郎

宇垣退陣とその後（政界夜話）　城南隱士

話の屑籠 九江にて　菊池寬

隨筆
▽學術と外交……木村毅
▽憲法發布式の追憶……石川文吾
▽紹興酒……澤村幸夫
▽秋海棠……物集高量
▽大和のこゝろ……高神覺昇
▽山の思ひ出……前田曙山
▽詰將棋と支那事變……布施辰治
▽にはか古金商……中村星湖
▽素人昆虫話（絵と文）……鈴木保德
▽佐渡義民の復活祭……小野武夫
▽南京語の變化……村松正俊
▽圖書館通ひの追想……高垣松雄
▽枕を語る（絵と文）……小早川秋聲
▽東西の歩行術較べ……野口源三郎
▽禪學の代用品……三田村鳶魚
▽能樂……白洲正子
▽蕪村の自由律俳句……金子薫園
▽異國文化理解の栞……ドクトル・ヴルフ
▽晦日と平日……栗本勇之助
▽西洋紀聞を讀みて……今村明恒

◇滿洲集團移民の郷土を見る　間宮茂輔
◇復煙記　淡路圓治郎
◇新時代の黎明 大學の使命　藤澤親雄
◇護日本の基本的精神　金子鷹之助
◇印度見聞記　谷一東
◇私の推薦する圖書

土と兵隊　火野葦平

これは全世界に誇るべき日本人の魂の記録だ！戰塵の裡に昂揚せられたる日本精神の素晴らしさに瞠目せよ！「麥と兵隊」に溢るる祖國愛は更に深められて光を放つ！必讀！

歌と句
▲時局……石榑千亦
▲銃後の市民……筏井嘉一
▲山上月明……水原秋櫻子
▲兵庫山研究所にて……杉田久女
▲秋の句……久保田万太郎
◆都市欄　哈爾濱　仙臺　臺北　和歌山

從軍通信
上海より廬州まで　瀧井孝作
江上日記　佐藤春夫
◇三度びタゴールに與ふ　野口米次郎
◇武士道の根本精神　相田隆太郎
◇戰場の俳句　島東吉

東京・麹町・内幸町　文藝春秋社　振替東京一七六〇三

A—71

蜂ブドー酒

美味滋養　疲勞恢復

秋！

健康增進のために朝夕一杯づつ蜂ブドー酒を飲みませり！此の一杯が含有する榮養素は消化の必要なく吸收され血！肉！力！となり鐵の健軀をつくります！

東京・近藤商事株式會社・大阪

麗人荘（102）

竹田敏彦作　伊勢良夫畫　（禁上演上映）

暗　空（一）

「さうお……昨日お電話したら、今日は必ず来ると仰言つたわ」

「ぢや次の汽車ででもいらつしやるんでしよ……」

葉子は、姉妹の部屋に當てられた、海の見える階下の六疊に落着くと

「わたし、お湯いただくわ……」

さう言つて、亂暴にセーラー服を脱ぎ捨てて

「お姉さまは？」

「私？……お午過ぎに入つたのよ」

「さうね、汗程で歡迎の用意は、すつかり出來上つてゐるわ」

「あら……」

「ほつほほ」

葉子は悪戯ひながら浴衣に着替へて、湯殿の方へ出ていつた。

次の汽車、四時二十二分着だつた。

葉子が湯から上つて、テカ〳〵光澤に光つた顔を出した時は、もうその列車の着く時分だつた。

「この汽車だと、もう自動車に乗つてゐるわね……」

葉子は、こんなことを言つて、列車の發着時間表を見た。紗紗子は、默つてゐたけれど、心の中はそわ〳〵して落着かなかつた。

だが、五時になつても、六時になつても、水野の姿は見られなかつた。

雨催ひの空は、もう暗く暮れそめて、出島の彼方にちら〳〵と漁火が心もとなく瞬めきそめた。

「をかしいわね。昨日の電話では[illegible]まで約束してくだすつたのよ」

「まだ退院ができないのぢやないかしら」

「だつて、昨日の電話ぢや、もうぼつ〳〵用意してゐると言つたわ。こんなだつたら、お宅へ電話して東京驛で待合せて、首に繩をつけて引張つてくるところだつた」

葉子が笑つた時

「あの、電報でございます……」

女中が入つてきた。

「水野さんかしら……」

急いで紗紗子が受取つて開いてみると

「ツゴウデテユケヌ」ミツノ

さつと白けた失望の色を見て

「どうなすつたの……」

葉子は、電報紙を受取つた。

「ひどいわ……」

悩ましげに用紙の片假名を、睨るやうに見つめてゐたが

「あら、熱海にいらつしやるのよ」

葉子は何かを發見したやうに顔を上げた。

「ほんと？」

紗紗子が訊ねると

「これ、ごらんなさい。發信局は熱海よ」

電報紙を見せた。

「ほんと……」

「ひどいわ、熱海まで來てゐて……」

葉子は言つたが

「いいわ、そんなら明日熱海へ押しかけてやりませうよ」

「だつて、お宿がわからないぢやないの？」

「きつと、いつかいつたあの宿よ。山へ上がつたところ、桃山荘といつたわね」

「さうかしら……」

「病後の養生をなさるのに、知らない宿へなんか泊らないことよ。あの宿へ電話してみませうか。何う？」

葉子は、悪戯らしい目で

「私かけてみるわ……」

立ち上つた。

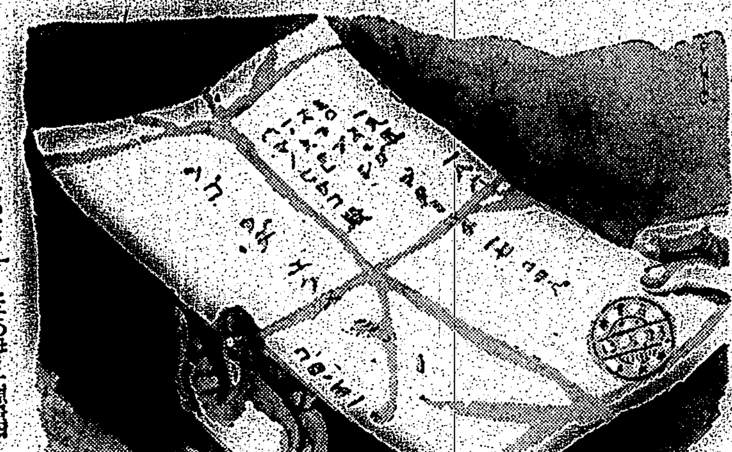

ラヂオ

伏見宮博恭王殿下の御葬儀當日に付き當分放送は謹みて休止

朝

【七・〇〇】朝の挨拶、ラヂオ體操

【七・三〇】國史講座（臺北）人の傳記と歴史第十二講　楠木正行……[illegible]

とその他……上原敬田

【九・四五】家庭講座（臺北）銃後の家庭經濟（第三講）衣服の經濟（その三）……北村かね

【一〇・一五】家庭料理獻立（臺北）[illegible]千鶴子　一、カネロン・オブ・ビーフ　二、茄子の白酢かけ

【一一・〇〇】肉豚取引相場、日用品小賣相場（各局）職業紹介所

晝

【一一・五九】正午の時報（東京）公示商品市況（各局）後報（各局）午後の放送番組豫告（各局）

夜

【一・一〇】臺灣正米相場

【五・五五】コドモのニュース（臺北市建成小學校（四年）五……[illegible]

【六・〇〇】子供の時間（東京）お話「秋の科學」……[illegible]

【六・二〇】コドモの新聞（東京）

【六・二五】講演（東京）新職場展……井上謙吉

【六・五五】カレント・トピックス

【七・〇〇】子供の時間（銃中）お月の名人網野清二

【七・三〇】特別講演（東京）海軍作戦の近況……海軍中佐細谷資芳

【七・四〇】講演（大阪）長江の水運を語る……村田省藏

【八・〇〇】講演（東京）漢口及び廣東作戦の意義に就て……陸軍省情報部員陸軍航空兵大佐―佐藤賢了

【八・二〇】ラヂオ時局讀本（東京）新聞記事の話（二）

【八・四〇】講談一席（東京）一、谷風と長吉……一龍齋貞丈　二、長曽根虎徹……大島伯鶴

【九・三九】九・四〇時報

【九・四〇】特別講演（臺北）廣東陥落に當りて……臺灣總督府外務部長―加藤三郎（以下略）

講　演（大阪七・四〇）
長江の航運に就て　村田省藏

支那の文化經濟の大動脈として長江が古來我國と深い關係にあつた事は勿論であるが、今回の事變に依り長江流域の經濟に對して更に異常な關心が持たれるに至つた。今海運關係より觀察して長江が外國船に開放されて以來の我が海運と外國船特に英國船との關係及事變前の各國船舶の角逐の状況更に現在の航運状況についてその大要をお話して一般の御參考に供したいと思ふ。

特別講演（臺北九・四〇）
廣東陥落に當りて　臺灣總督府外務部長　加藤三郎

我、陸海軍の緊密な協同の下に突如白耶士灣に上陸して以來僅か旬日を出でずして敵の最重要據點である廣東市を攻略し市中に日章旗を翻へしたとの快報に接したことは洵に感激に堪へない次第であります。抑々廣東は孫文思想の淵源地、抗日策動の根據地として印象深い處であり、又蔣政權にとつては對外貿易地として重要資材の唯一の通路であると共に、財政、經濟の最重要地であつて同市の占領によつて蔣政權に與へる打撃は甚大であります。而して同市と臺灣とは一衣帶水にあつて文化經濟等に於て極めて密接な關係にあり深く利害の切なるものがあります。昨年八月總領事の命令により多年の苦闘により築きあげて來た經濟、財産を擲然として引揚げて來た悲痛な思出は我々の記憶に新たなるものがあります。爾來一年今、この快報に接しての喜びは我等に於て最も深いものがあると信ずるのであります。我々は徒らに喜びに醉ふ事は許されません蔣政權の消滅のその時まで、如何に戰線が擴大するとも、又如何なる事態が發生するとも斷乎として之を突破克服し所期の目的に向つて邁進するの覺悟を固め、我々が攻略成るのこの日に際り更にその覺悟を新にし全島民一致協力して今次事變所期の目的達成に邁進せんことを切望する次第であります。

非常時お化粧心得帳

色白な美肌を創る正しい洗顔の仕方

洗顔料は荒性、脂顔にも向くコロイド硫黄で

婦人の肌も自然のまゝの美しさを誇れるのもせい〳〵二十歳位までゞその後は次第に下り坂になり生氣が衰へてまゐります。それで婦人方がいつ迄も若々しい肌を保つには、自分の肌の性質を充分知つた上、ごくありふれた洗顔料でもお肌に合つたもので正しい洗顔を續けられる事が大切で次にそのお手當法を申上げませう。

★

コールドクリーム――この頃はコールドで洗顔なさる方が相當多いやうですが、これは歐米では盛んに行はれてゐる事で、彼方は一般に水の質が悪い上、キメの荒い歐米人には適してゐるかも解りませんが、しかし日本のやうにどこでも質のよい水を得られる處では必ず高價なコールドで洗顔する必要はありません。但しこれも肌によりけりで、コールドを肌につけ見る間に肌にしみこむやうな吸收作用の強い肌の方でしたら適します。而しつけた後いつ迄も肌にしみこまず、ぬら〳〵してゐるやうな肌の方は水の洗顔に限るやうでございます。

石鹸――脂肪性の肌のかたい方には石鹸はよろしいのですが、これも使ひに迷はされず品質の確かなものを選ばないと肌をいためます。石鹸で洗ふ時には必ず十分泡立て、指先で洗顔なさる事です。

洗粉と糠袋――兩者共皮膚の弱い、アレ肌の方に適します。洗粉は使つたあと少しも肌に殘らないやうに洗ひ落さないと吹出物の原因になりますから御注意下さい。

★

以上のやうにごくありふれた材料でも、このやうに注意なされば先づ良い洗顔と思ひますが、何しろ非常時で勢ひ過勞におちいり易い此頃、肌もカサ〳〵はりを失ひますし、又元來、色黒、シミ、ソバカス、ニキビ、脂顔等のお肌で悩んでいらつしやる方には、前記のコールドや石鹸、洗粉などとは全然性質も違ひ、効果も確かなレオン洗顔クリームの洗顔をお奨めいたします。

★

このレオンは昔から漂白力、殺菌力の強い事で知られてゐる超微粒子硫黄と、高貴皮膚榮養料とを巧みに結びつけた藥用美白洗顔料ですから、湯か水を用ひ朝夕の二回位レオンをかるく泡立てゝ、洗顔なさいますと、醜い色黒、ニキビ、ソバカス顔もいつも若々しい色白な艶肌を創ります。

色黒顔が色白く吹出物も忘れ美肌に

靜岡縣志田郡藤枝町　松本あさ子

朝夕に秋風が快い季節となりました。御社の皆々様、お達者にていらつしやることとお喜び申上げます。さてお送り下さいましたレオン洗顔クリームは只今届きましたから御安心下さいませ。私はレオンを使用するやうになりましてからはまだ日が淺いのですが、あれほど悩みつづけて參りました色黒顔が目に見えて色白の美しさに變り、その上ニキビや吹出物が忘れたやうにうすらいで參りました。この何とも言へない喜びは全くレオンを使用された方のみ味へる喜びと信じて居ります。私は今後もつづけて愛用してゆきたいと思つて居りますからどうぞよろしくお願ひ申上げます。さようなら。

酷いソバカスが消え迚も色白の艶肌に

埼玉縣北足立郡大宮町　黒田花子

前略　去る八月中に海岸へ旅行致しました。旅行に石鹸は面倒だからと言ふので化粧品店にてレオン洗顔クリームを買ひ、汽車の中や旅館で用ひて居りましたところ、十日程して主人からお前のソバカスが大分消つたではないかと言はれ段々鏡を見ると成程頑固だつたソバカスが大分薄くなつてゐるのです。約一月の避暑も終へて歸宅する頃は頑固なソバカスが避暑の日焼の名殘と共に消えて、日焼もせずとても白く美しくなりました。

（講評）御存知の如く硫黄そのものが既に漂白力及び殺菌作用が強いとされて皮膚病藥や其他種々の方面に應用されてゐますが、更に之が活性のコロイド状態となりますと、効力に數倍となり、且つ全然副作用がなくなります。從つてこれを人の肌に接する時は汗の孔や毛孔より皮下に浸透して、諸害の原因をなす色素を漸白減少し且つ皮膚面の消菌美化作用を營む事になります。これは丁度人並以上色の黒い方や皮膚面にニキビ、シミ、吹出物及び小皺等色々の醜いものが出來てゐる方々が、極く少量ではあるがコロイド硫黄を含んでゐる硫黄温泉に氣永に浸つてゐれば、必ずスベ〳〵した純白な大理石を磨き上げた様な美しい肌になるのと同じ理由です。最近更にこの極めて保存に困難なコロイド硫黄を多量に特殊皮膚榮養料と配合した唯一の洗顔料、レオン洗顔クリームを使ひますと、前掲の二氏の如く容易に、而も無害安全に一時の日焼は勿論、色黒、脂顔、ニキビ、シミ、ソバカス其他白粉焼や小皺の悩みから解放され美白なお肌になられます。

「レオン洗顔クリーム」は東京市神田區小川町一丁目二株式會社レオン商會（振替口座東京・八八一番）から發賣されてゐますがなるべく製造したばかりの効力の強い製品を差上げたいと云ふ趣意から直接御注文の他に全國の百貨店及び有名藥店、化粧品店にて販賣して居ります。

定價は普通瓶、一圓四十錢・徳用瓶新型、一圓五十錢（送料、各々内地十錢・海外四十九錢）です。

尚代金引替の御注文はハガキで發賣元へ御申込になれば内地に限り取扱ひます。

ブロチン　鎮咳袪痰劑

（登録商標）

感冒、氣管枝炎、肺結核、肋膜炎、その他氣道疾患にて咳嗽、喀痰に悩む場合にその著效を推奨せらる…………（末、錠、液、ボンボン、ドロップ各種）

（説明書進呈）

三共株式會社　東京・室町

SANKYO

B-10-6

東京帝大教授・文學博士　長井眞琴先生日く

『講談社の繪本』は、現代第一流の繪画であるだけに、これを見る子供は知らず〳〵の中に高尚な教養を積むことが出來るであらう。

皮製ジヤケツ
メルトンジヤケツ
セル地ジヤケツ
コール天ジヤケツ
防寒用品　軍隊慰問好適
其他冬物各種荷揃ひ
臺北市榮町四
臺日運動用品部
（電話二四八三番）

中将湯

CHUJOTO

痛いッ

とへたばるやうに下腹が引つり痛むのは殆ど冷込んだ後とか、月經の不順な方に多い症状です。血行を整へ、新陳代謝を佳良にする中将湯を召上れば、その原因が取りのぞかれるのですつかり健康で銃後が護れます。

價　五十五錢より一圓まで　各地藥店にあり

13-9D

タバコのみの

歯磨スモカ

倉の修復は及びもないがせめてスモカで……嫁待ちましよか

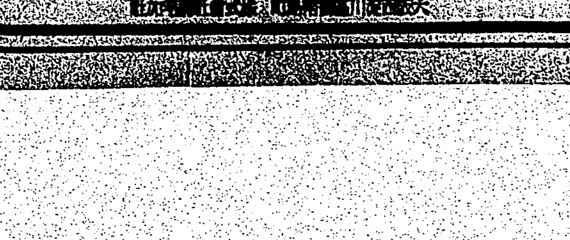

定價十五錢

各部落集會所で 青年道場を開設
臺中州で普遍化を圖る

【臺中電話】臺中州當局では時局柄中堅男女青年養成の目的で目下州下各地に男女の青年道場を開設したが斯る施設は中央にとどまらずして地方にも普及すべきもので州當局では此の点に着眼し州下各部落にある集會所八百餘ケ所の運用を有意義ならしめるため、これを各部落の道場たらしめる事に決定、目下州當局にて具體案を作製中で皇道精神を體得させる見地より明るき適宜を得たる計畫と云ふべきである

古物商組合を組織

【臺南電話】臺南州では犯罪防止並に保安衛生の諸見地より州下に散在する廢品買入古物商業者の統制をなすべく近く之等業者を一丸とした嚴戒ある古物商組合を組織すべく目下州衛生課で具體案の作成を急いでゐる

文山神社上棟式
風光明媚新店碧潭上に造營 きのふ嚴かに擧式

台北州文山郡下住民の浄財七千餘万円を以て風光明媚なる新店碧潭の山麓に造營中である文山神社は二十五日午前十時三十分上棟式を擧行した、當日は[illegible]の小雨も晴れて[illegible]の辺に聳え立つ神殿の[illegible]なる山色と山蕊を映れる[illegible]水光は[illegible]めた神域とともに一段の明朗莊嚴で參列者一同をして心から敬虔の念が湧き出るのであつた、祭式は神官の修祓より齋主降神、奉仕、祝詞、上棟の儀、槌打の儀を相次ぎに行ひ奉賛會長山下郡守を始め台北州知事代理其の他各代表者より夫々玉串を奉奠して厳粛裡に正午式を終了した、當日參列者は州知事代理林總務部長、篠原技師、矢野海山郡守、[illegible]七星郡守、[illegible]長、[illegible]組合長及び[illegible]官民等で二百餘名の多數に上り盛況であつた

白衣の勇士凱旋
南支からの便船で

【高雄電話】白衣の諸勇士は二十五日午後[illegible]時半高雄入港便船で凱旋し午後一時三十五分發臨時列車にて一部は〇〇へ又同二時十二分發列車にて一部は〇〇へ向つた

臺南に安着

【台南電話】南支戰線にて名譽の戰傷を負つた諸勇士は二十五日午後三時四十分台南驛着列車にて官民の出迎裡に白衣の凱旋をなした

勇士を慰問

【屏東電話】屏東市[illegible]各分會では名譽ある白衣の勇士を慰問する為め各分會長代表となり慰問團を組織二十五日午後五時〇〇病院を訪問慰問した

戰傷の勇士が見舞金を獻金

【高雄電話】高雄市[illegible]の一三山内[illegible]は過般來南支各地に[illegible]をたてたが[illegible]の戰闘で名譽の戰傷を負ひ目下〇〇病院に入院治療中であるがの程内地知事より見舞金として金一封を贈られたところ内二十円を國防獻金に提供すべく二十五日市役所へ郵送し來つたので市では直に手續きをとつた

殉難殉職者 慰靈祭
廿七日務社で

台中州能高郡にかては二十七日は霧社事變九周年に相當するので大[illegible]郡守祭典委員長となり午前十一時より霧社にかて殉難、殉職者慰靈祭を執行する事となり關係各方

海軍軍樂隊
きのふ屏東で演奏

【屏東電話】屏東市では二十五日午後七時半から公園グランドにて海軍軍樂隊の大吹奏會を開催し非常な盛會であつた

高雄市國演會

【高雄電話】高雄市主催國演習會は二十五日午前九時半から第小學校にかて開催市内各公學校六年生以上の生徒及び卒業生其他青年團員等百餘名出演盛況であつた

故江口元廳長胸像
築港埠頭に建設
きのふ盛大に除幕式

【花蓮港電話】花蓮港繁榮の恩人元花蓮港廳長故江口良三郎氏の胸像除幕式は二十五日午後四時から新に建設された米崙の胸像前廣場にて行はれ參列者は郷里佐賀市より來花の嗣子未亡人及び故人の長男同氏夫妻、元花蓮港廳[illegible]長人外廳下主なる官民數百名、[illegible]胸像は江口同氏令孃の手で除幕され[illegible]、美[illegible]港廳[illegible]長、民間代表者小川[illegible]氏の祝辭[illegible]あり[illegible]本社長の祝[illegible]あり[illegible]玉串を奉奠し最後に[illegible]氏の挨拶あり次いで江口氏の謝辭あり午後五時半閉式、六時より[illegible]にて祝宴を張つた、江口元廳長は生前の元花蓮港廳長故江口良三郎氏十三回忌法要は二十四日午後四時半から[illegible]寺にて營まれたが折よく元廳長[illegible]夫人と[illegible]關係の[illegible]長江口[illegible]氏夫妻及び江口[illegible]未亡人等の參列あり盛儀であつた

江口氏の十三回忌法要

【花蓮港電話】花蓮港有志[illegible]

臺中青訓査閲

【臺中電話】臺中州[illegible]新化[illegible]十二年度[illegible]は二十五日午前八時半より明治小學校にて[illegible]中佐査閲官となり

名譽の戰傷者
原隊より發表

【〇〇電話】臺灣部隊の[illegible]にて名譽の戰傷者に付二十四日原隊より左の通り發表された

【上等兵】廣末信義（大分縣南海部郡）佐原武之（熊本縣[illegible]郡）[illegible]（[illegible]）大倉勤（福岡縣[illegible]郡）【一等兵】岸ケ同六郎（鹿兒島縣[illegible]郡）柴田宏（臺北市大正町一ノ二）若松一久（臺北市西[illegible]町六四）伊達修一（臺中州[illegible]郡）[illegible]谷茂（山口縣[illegible]市）[illegible]利道（熊本縣[illegible]郡）渡邊[illegible]男（大分縣[illegible]郡）[illegible]（臺北市[illegible]町一八八）

新化神社祭
奉納假裝行列で賑ふ

台南州新化郡新化神社秋季大祭は既報の如く二十日、廿一日兩日に亙つて盛大に滯りなく舉行したが今年は恰も建立滿十周年記念を意義深く奉祝すべく催物も力瘤を入れ三日間に亙つて街内は未曾有の賑ひを呈した就中各區振興會の假裝行列は何れも時局を反映するもの多く突大な費用を費し探点者を困らせた程何れも非常な上出來で考案と各男女青年團員を動員して考究練習をしたのである、夜間の審査員の探点の結果左の如くとなつた一等賞、第二區戰捷音頭、二等賞第二區第四區戰捷行進曲、同第五區國民精神總動員、同第七區徐州大會戰、三等賞第一區凱旋行進曲、同第六區軍歌、同第八區漢口攻略戰（[illegible]）（[illegible]）一區（下）五區

羅東郡國演會

【羅東電話】羅東街では皇民化運動の一助として二十三日午前九時より羅東公會堂にて國語演習會を開催、丸木郡守の訓示あつて國語所生徒は國語愛及部落の光国語愛用場等のつとめを説き、青年團員は國語練習及び練後の感想に付き熱弁を揮ひ公學校就学外の無邪氣な保育園兒の放化あり、公學校六年生は[illegible]に拍手喝采しその異[illegible]な態度動作に拍手喝采

運動場地均
斗南青年團奉仕

台南州斗六郡斗南男女青年團は斗南公學校運動場地均勞務奉仕作業を計畫し二十二日より一週間三千餘名の團員は熱心に出動して宮本團長の指揮に依り六千坪の運動場の地均を完全に仕上ぐべく目下極めて眞剣に奉仕に從事中である

佐治内務部長以下臨席の下に隊行各種訓練をなし多大の好成績を納めて午前十時半終了した

不都合な下宿屋

馬公街馬公[illegible]下宿屋（假名）では今日迄兇角の噂ある下宿として知れて居るが最近は特殊婦女を巧妙に引き込み媒合行爲をなし居ると の噂があり現に去月夜は某艦の船員を客のために宿泊させ一騒ぎを演じた事實あり風紀の維持に嚴重取締が望まれて居る

産組青年道場を
大肚山麓に建設
敷地は競馬場隣接地

【台中電話】台中州當局では產組役職員の中堅人物を養成する目的で產組青年道場を大肚山麓に建設する事に決定したが道場の位置及び建設費に関し二十五日午前十時より州會議室にて第一回產組青年道場建設委員會を開催、自仁[illegible]衆議長、中[illegible]課長及委員十六名中十六名出席し、熟議の結果位置は大肚山麓台中競馬場隣接地台銀所有の耕地を[illegible]り入れる事とし建設費は最初の二万五千円を五万二千八百二十円に変更決定し一二[illegible]後第一[illegible]

臺南方委總會
きのふ一中講堂で

【台南電話】台南の方面委員第八回總會は二十五日午前九時より台南一中講堂で開催出席者四百九名の中二百五十餘名督府より臨席官として原社會課長主催者側より臨内務部長以下來賓多數臨席の下に開催方委功勞者選奨[illegible]四郎氏外十二名を表彰臨内務部長知事代理として一場の訓示をなす、一同記念撮影の後事變急動議で非常時局に對する方委としての覺悟並に決議文を満場拍手裡に可決、松山救育課長より第七回總會で可決した十三件に付きその後の経過報告、引續き方委取扱案件の發表に移り正午休憩、午後一時再開第二部第九件打合第一件を協議審議に四時散會した

表彰者

△臺南市 [illegible]、[illegible]、[illegible] △嘉義市 林[illegible]、[illegible]、加[illegible] △[illegible] [illegible] △[illegible] [illegible]

十五分間以上は
毎日必ず運動
彰化郡下學校職員 體位向上案成る

【彰化電話】彰化郡では長期戰を目標とする現下の情勢に於ける初等教育の第一線に立ち忠良なる國民養成を担當する学校職員をして更に一段と强健なる身體を作り激務に堪へ得る體力と精神力を涵養し以て銃後教育報国の誠を致す目的で今回学校職員體位向上案を作り二十五日の学校長會議に於て決定したが實施要項は

一、一般的方法
イ、毎日最少限度十五分以上運動をなす
ロ、各學校にかては毎月一回體力検査をなし各自毎に體力自覺表を作製し向上を期する
二、武道練習 有志を募り武道部を設け月二回練習をなす
三、團體的訓練作業
イ、團體競技の實施
ロ、集團勤勞作業
ハ、行軍の實施
四、奬勵方法
イ、隔月一回郡単位に記録會實施
ロ、年一回各部對抗競技會を開催し進歩顯著なるものを表彰す
ハ、年一回體育競技會を開催し優勝せる部の表彰をなす
ニ、年二回武道の練習會を實施し成績優秀なるものを表彰する等で積極的学校職員の體位向上策であり多大の効果をもたらすものと見られて居る

購入の新馬が
續々と着高
牧場の割當も決定

【高雄電話】高雄州下に於る馬は從來總數五十餘頭に過ぎず州畜産會では督府當局の馬政計畫に順應して今年中百二十九頭購入を目差してゐるが已に去る二十一日六頭、二十二日十一頭到着、二十五日二十六頭、二十六日二頭、二十七日六頭到着の豫定で尚内地から二十六日頃二十九頭、三十一日頃二頭の豫定で今月中には計八十七頭となる譯、此の内二十六日着の分には陸林省[illegible]下の優秀種牝馬一頭が混つて居り、之は東北產、他は悉く九州產である、年内到着馬牧容割當については種々研究の結果目下工事中の岡山郡深水の馬畜牧場に二十五頭と決定した他大體左の如く決定、繁殖用の南方面に亙り既定計畫のコースに乘せて利用する事となつた

屏東郡十九頭、岡山郡十四頭、旗山郡九頭、鳳山郡九頭、潮州郡九頭、東港郡十二頭、恒春郡十頭、屏東市六頭、高雄市十二頭

肥料配合所
敷地は永康庄

【台南電話】台南州農會肥料配合所の建設は予定通り台南市郊外永康庄[illegible]附近二千餘坪を選定敷地とすることに決定し配合所二百坪、製品倉庫百坪其他附屬建物を合せて約五百坪を建築する豫で過日來州土木課にて設計中であるが近く完成するを俟つて年内中に起工することになつた

支那事變公債
嘉義郵便局割當額は 開店と同時に賣切れ

【嘉義電話】第六回支那事變公債は二十五日から全國一齊に賣出されたが、嘉義郵便局に割當られた千円券五十枚、二百五十円券四十枚、五十円券二十枚、百円券二十枚、計五千五百円は開店と同時に全部賣切れと云ふ盛況振りで全く銃後經濟力の強固を物語つてゐる

臺南も賣切
僅に一時間で

【台南電話】台南市に於ける第六回支那事變公債賣出は台南郵便本局及び市内三郵局より二十五日一齊に賣出されたが、本局割當は千円券二十四枚、五百円券二十枚、百円券二十枚、五十円券十枚、十円[illegible]二十枚計一万二千二百円、三郵局割當、五百円券二十枚、百円十枚、五十円十九枚、二十五円十八枚、十円四十五枚、計二千三百十円、總計一万四千五百五十円であつたが、午前九時各局の窓口を開いてより僅か一時間で全部賣切れの盛況、力強い台南市民の赤誠と銃後經濟力の餘裕綽々振りであつた

臺中も好成績

【台中電話】二十五日各郵便局より一齊に第六回支那事變公債を賣り出したが台中郵便局の賣出状況を見ると十円券四十枚は全部賣切、二十円券三十枚の中二十一枚賣り、五十円券二十枚の中五枚殘り、百円券三十枚及び千円券十枚は何れも殘り[illegible]切れとなり結局割當額二万五十円に對し僅か一千二百円しか殘つてゐない譯で銃後の赤誠が報はれる

履物商秘密協定

【高雄電話】高雄市内の履物商は最近小賣值段に關する秘密協定を行つたと傳へられて居り、出し抜かれた形の市納業者、局、警察當局商工課當局等を憤慨させて居るが從來市中に行はれてる小賣値段によると男物の金花丸本人最高七十五錢一最低六十錢、女物は本人最高九十錢一最低五十錢と店によつて隨分まち しい開きがあるので調査の結果判明して居り、仕入値、物價高に惱む市民にとつては重大問題で目下各局當局で徹底的[illegible]問題として研究中であるがこの事實によつて何らかの解決をみるものとみられる

仲買人の活動で銀行は閑散
臺中の金賣却状況

【台中電話】台中州下に於ける金動員は愈々本格的となつたが台中市に於ては去る十五日から金仲買人が實際に二十五日まで台銀窓口で個人で賣却したのが僅かの五十件と云ふ有樣でこれは殆ど金仲買人に賣却したのによるものである、金仲買人は一匁を十四円で買上げてゐるに拘らず斯くも買付けるのは現金が貰へる[illegible]

新營神社祭
奉納催物決定

新營神社建立一年祭は二十七、八兩日盛大に舉行する事と決したので、目下各街庄に於て準備中であつたが、奉納催物、出場別及日割は左の通りである
1、小公學、公學校 二十七日奉納劇、街庄對抗競技並に個人競技
2、青年團 二十八日奉納相撲、角力、劍道、弓術、其他

藤村前廳長
二十八日に來花

【花蓮港電話】過般勇退した前廳村花蓮港廳長は來る二十八日夫婦來花し高原廳長と事務引継をなす

事務簡捷 打合會
嘉義署で開催

【嘉義電話】事變の進展に伴ひ、多數警官の應召を見た半面警察事務は益々激増しつつある現狀に鑑み嘉義署では事務整理の簡略化を圖り、その餘力を以つて警察力の強化を圖るべく二十五日午前九時より會議室で神田署長を初め各係主任參集し、事務簡捷打合會を開いた

舞鶴臺地へハイク
花蓮港で計畫

步からよ秋涼の秋を、花蓮港旅行クラブでは來る十一月六日頃秋の舞鶴台地の大觀[illegible]ハイキングを計畫中であるが、同所は花蓮港の軽井澤と言つた感じの丘陵地帯で丘上にはカララの石住あり全島唯一の住田コーヒ園があり百甲の茶園には枝もたわわに紅玉のコーヒーが結實を見せてゐる、このコースは花蓮港から鳳林郡三笠驛まで臨時ガソリン車が運轉され、逆に丘陵を越えて瑞穗に出て溫泉にひたり瑞穗驛から午後八時頃花蓮港に引返す豫定で會費三円見當夕食付きである

高原廳長の初巡視

【花蓮港電話】高原廳長は來る三十一日より五日間管內の初度巡視を為すが日程左の通り
三十一日 花蓮港各學校街役場研海庄役場
十一月一日 花蓮郡吉野壽豐庄
四日 鳳林郡鳳林庄
五日 玉里郡玉里富里庄

能高郡國演會

台中州能高郡にかては埔里街長、國姓庄長の選拔したる國語講習生男女青年團員、公學校兒童等六十名を十月二十二日午前九時半より埔里北公學校講堂に召集して國語演習會を開催した、一同着席[illegible]開會の辭に次ぎ國歌合唱、默禱、皇居遙拜の後ち郡守の訓示ありて演習を開始し話方、唱歌、舞踊等プログラムに從ひ進行、殊に公學校兒童に對しての話方は問題を提出して演出せしめ午後零時二十分終了休憩、午後宮本視學の講評あり優秀なりし者[illegible]外十二名に對し賞品を授與した、當日は各公學校長は審査員として列席、父兄姉等參觀者多數にて盛會であつた

金の仲買人ため で台銀に八月中に賣却したのが今頃になつても未だ貰へない者さへあるが銀行側では一日に三百件位の代金が台北本店より送付して來てゐると云つて居る

關山で奉祝
廣東陥落の快報に

台東廳關山郡關山庄關山では廣東陥落の報傳はるや戶毎に國旗を掲げ午後四時より小公學校兒童の旗行列午後七時半からは官民多數參集全街火の海と化する大提燈行列を行ひ郡役所廣場にかて皇軍の武運長久を祈願し皇城山谷に谺する万歳を三唱して皇軍の努力に對する感謝の意を表して感激深き祝賀會を催した

臺中州議補選
十一月十五日施行

【台中電話】台中州第二區、第四區各一名の州議補缺選擧を來る十一月十五日選擧する旨二十五日州報を以て告示した所時局柄一般の氣乘なく初日には立候補屆け出は一名もなかつた

人事

△新波孝四郎氏（三菱重工業會社社長）二十三日夕刻來花二十四日午後離花
△長村法制局參事官 二十四日午後來花
△江口換氏（拓務省商課長）二十三日花蓮港着
△岡村法制局參事官 二十四日午後花蓮港着

萬なかだち

女店員 入用内地人十七八歳より二十四五歳迄に 宮前 秋本 糸店

店員 廿歳前後男子 に鍛經驗ある者面談 岸川家具店

タイピスト 採用 履歴書送れ 臺北驛前 大阪商船內 三井生命

看護婦 內地人年齡不問經驗有無不問 一名至急入用 本人來談 臺北投醫院前太平醫院 電話一〇三

女帳場入用 年齡四十歳以上來談の事 高砂 池亭

女中 內地人十七八歳以上三十歳迄至急入用委細面談 臺北市本町二丁目 吉野屋商店

電話金融低利 即金 西門町三 電話四五〇 富士商事

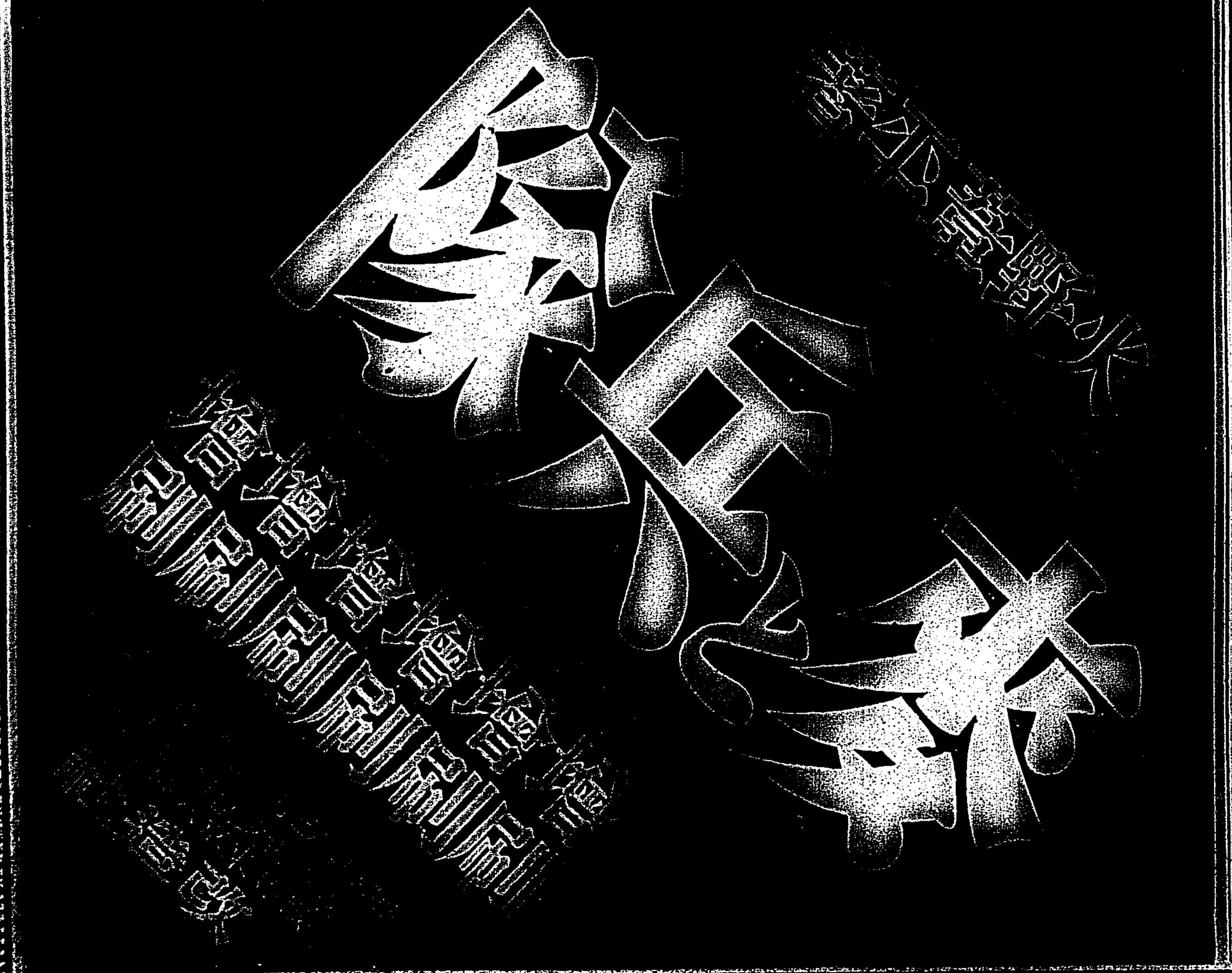

名實共ニ致セル 鳩居堂ノ筆墨
目録送呈
京都寺町 鳩居堂

優良講義録推奨
中學講義 無代進呈
獨學青少年大喜び

新強壯精力劑 ネオスエー
健康者が一日に一粒づつ飲めば いつも元氣で激務にも疲勞することが少なく快食快眠快便の健康が得られる。
病弱者が一日に三粒づつ飲めば 結核にはヨード獨特の體內殺菌作用で治癒を早める。血壓の高い人は動脈硬化を防げ血壓を下げる。虚弱な人には新陳代謝の機能を高め體質を强くする。
ネオスエーは昆布の千五百倍といふ大量の活性ヨードと濃厚ビタミンADとを合成した新しい治劑であるから効果顯る顯著、一劑にして治療強壯榮養の三大効果が得られる。
藥價 一圓八十五錢 四圓三十錢 八圓 全國藥店及百貨店にあり
東京市神田區神保町三 アルス商會

臺灣六法 定價四圓也 送料三十八錢
發行所 臺灣日日新報社商事課

パピリオ クレーム
古い製法によるバニシングは硬い。
新しい製法によるバニシングは柔かい。

増刊の王様！お待兼の

キング増刊

全部讀切りの面白づくめ號!!

さすがはキングの増刊！隅から隅迄活氣横溢、全誌滿艦飾！面白くて面白くて面白くて而も大感激！戰線でも銃後でも引張凧!!

御覽下さい、此の大内容!!

盟路　白井喬二

傑作落語 **酒仙課長**　柳家權太樓

傑作落語 **はてなの茶碗**　橘家圓藏

怪奇探偵 **血の指紋**　甲賀三郎

惱みの父 **愛慾する者の道**　中村武羅夫

義胆斷腸 **報恩紋所由來**　神田伯龍

鐵火俠艶 **氣紛れ長兵衞**　野村胡堂

特別讀物

感動美談集

笑話六人集

評判 探偵実話集

▲一世を欺かした怪事件の眞相…清水和彦
▲見破られた不在證明…國分恆夫
▲今様天一坊事件…西澤圭

皇軍慰問餘興大會

勇士奮戰感激繪物語

キング増刊特價六十錢　送料四錢五厘

非常時下の健全な慰安は雜誌が第一
修養に慰安に毎月キングを御覽下さい

キングの増刊はいつも賣切の大盛況です　この増刊も非常な評判につき賣切れぬうち至急お求め下さい

◎東京小石川（振替東京三九三〇）
大日本雄辯會講談社

許婚　菊池寛

樂しかるべき婚約時代を、この女と何故泣いて暮すか？

許婚者のある身で大膽な愛の告白をする雅子！友情と戀愛の岐路に立つ愼一はどんな態度をとったか？噫！青春惱み果てなし!!

感激の涙 **前線と銃後**　[illegible]

愛すればこそ血を吐く思ひの愛想つかし！

女白浪百面相

救はれた娘の夢

假面の眞實　畑耕一

火の玉劍法　小泉長三

財寶の審判　橋本五郎

僕は商人　鹿島孝二

傑作の斷食　清谷閑子

智惠の吉兵衞　雪竹[illegible]

楢柴の茶入　竹田端雨

熱血正義　懸と義と正の渦巻
仇討綺譚　炎難突發悲運の嵐
恩愛の鍵　謎の金庫犯罪哀話
滑稽爆笑　戀は曲者結婚喜劇
感動感激　苦行八年武道の華
奇才頓智　忠臣活躍熱血感動
心の誓ひ　英傑と豪商の秘話

桃中軒雲右衞門（雲右衞門弟子 桃中軒峯右衞門）

浪界の巨匠！波瀾萬丈の一代物語

文藝家庭 **蓑虫の歌**　諏訪三郎

義侠任俠 **板前鐵火**　野澤純

純愛の絆 **第四の勇士**　竹田敏彦

蔣介石・飛行機で武漢から遁走！
宋美齡、ドナルド顧問を伴ひ

【上海二十五日發同盟】漢口より確實な筋への來電によれば日本軍の武漢占領切迫とともに武漢防備の支那軍は續々總退却を初め二十五日午前十一時三十分支那側では各重要機關建築物の爆破を開始し蔣介石は宋美齡、ドナルド顧問その他側近者を伴ひ二十四日夜飛行機で某地へ遁走した

漢口政府の要人連 いづれも逃げ出す
日本租界北部に火災

【上海二十五日發同盟】UP漢口電によれば支那軍は日本陸海軍が漢口の二十哩以内に迫つたのを見て漢口市內を焦土と化して總退却を開始した、蔣介石夫妻に次ぎ共產軍の周恩來を初め漢口政府の要人連も昨夜のうちに漢口を逃出したがさらに今曉政府の高官連を乘せた六台の飛行機が武昌飛行場を出發何處かへ飛翔し去つた、武昌の南部は今朝二時から火災を起し物凄い勢で燃え續けて居り今朝七時には武昌北部及び日本租界北部にも火災が起つてゐる

防衛司令部も狼狽

【香港二十五日發同盟】漢口よりの外電に依れば日本軍の放つ砲声は早くも二十四日漢口に聞え來り防衛司令部は逃出しにかかつてゐる、市內は荷物手廻品を抱へて右往左往する避難民で未曾有の大混亂を呈し市民義勇兵は警官と共に警備に當りつつあるが既に佛租界では義勇兵まで物々しい警戒振りを示してゐる

焦土戰術に出で 遂に市街へ放火
朱家河鐵橋も爆破

【九江二十五日發同盟】敵は愈々焦土戰術に出で漢口市街に放火すると同時に張公堤の北端朱家河京漢線鐵橋を爆破した

第三國旗を掲げ 逃げる支那の船
我が飛行機が近づくと射擊

【九江二十五日發同盟】漢口戰線の進展に伴ひ二十三日以來支那軍は續々陸路、水路に依り奧地に遁走しつゝあるがこれら支那兵を乘せた汽船、戎克等は第三國國旗を掲げ而も我軍飛行機が偵察のため近寄ると猛烈に銃火を浴せかける、しかし漢口方面では我が飛行機の出現と同時に外國船舶の國旗に逃げ込んで我方の攻擊を避けてゐる、二十三日漢口上流を溯る汽船に鈴生りに乘つた支那兵から射擊を被つた海の荒鷲は直ちに近接して汽船の國籍を確めれば何と船尾に[illegible]へる二百ちかき鮮かな佛國旗だつたので涙を呑んで攻擊を中止した、これらの事實は果して支那側の第三國國旗詐用か、或は第三國の[illegible]か疑問をもつて見られてゐる

武漢の人口 四十萬に減少す
市長呉國禎の話

【香港二十五日發同盟】漢口來電によれば漢口市長呉國禎は二十四日中央通信記者に對し武漢の人口減少につき次の如く述べた

武漢の平時の人口は約百二十万であつたが南京陷落後一時百五十萬となつたが最近は七十五萬に減少しさらに當局の奥地避難命令を出した結果ここ數日のうちに忽ち四十萬となつた、武漢は南京と異なり商工業に從事せるもの多く南京のやうに全部避難せしめることは困難である

博義王殿下御喪儀 けふ御執行
一般は弔旗を掲揚

故伏見宮博義王殿下御喪儀は十月二十六日午前十時三十分豐島ヶ岡御墓所內に於て御執行せらるるに付本島に於ては當日は一般に弔旗を掲げ弔意を表することに決定した

原案全部可決
都計委員會終る

臺北都市計畫委員會は二十五日午前九時から官房會議室に於て森岡長官以下各局長、勅任技師より成る各委員十名及び各州、臨時委員として地元から關係各州知事、州會議員、市街庄長、街協議會員等三十六名總計四十名出席、森岡長官議長となり既報の如く新しく都市計畫を樹立した板橋、中壢、岡山、鳳山の都計案、竹東、台東、花蓮港の各追加變更、今回台南としては最初の高雄市の地域決定等其他十二議案全部を議了一、二[illegible]意見があつて何れも原案通り可決、正午閉會した

南支猛爆に待機する海の荒鷲

（海軍省許可濟）

安溪に兵變
縣長石有紀は逮捕され 常備隊長も其場で射殺

【廈門本社特電】全閩新日報の報ずる所によれば安溪に駐屯する新編第四師第三旅[illegible]四個團隊第五大隊長張某は本月十一日部下兵士六百餘を率ゐ突然兵變を敢行、クーデターの擧に出で縣政府を包圍し縣長石有紀以下を逮捕、同時に壯丁大隊部を襲うて常備隊長林某を其の場に射殺したるに成功し目下同地一帶を確保してゐるといはれるが其後の狀況は尚不明である

臺灣神社祭典當日の交通取締と一般注意

來る二十七、八日の臺灣神社例祭當日の同神社參道における雜沓を豫想して北署では交通取締に付いて左の如き注意があつた

一、普通參拜者（ハイヤー乘用者）に於ては円山動物園前に於て乘降せしめた後[illegible]
一、團體參拜者乘用自動車は円山動物園前に於て乘降すること
一、[illegible]市營バス終點に赴き回轉して要參道下方（大鳥居前廣場以北）に停車すること（局營バス停車點もこれに準ず）
一、參拜者は往は參道を復は裏參道を通行すること
一、二十八日當日は總督、總務長官、軍司令官、參謀長、警務局長係自動車以外の自動車は大宮派出所前鳥居內に乘入らぬこと
一、部局長、官衙長、民間代表乘用車は大鳥居前左右に整理停車のこと
一、左側通行に據ること

尚ハイヤー乘用者は大祭執行一時間前及同執行終了後は混雜がない限り大宮派出所前に運行せしめ同所に於て乘降せしむる事がある由

市バスは急行運轉

台灣神社祭典當日は神社參拜人の便宜を圖る爲台北市バスでは急行バスを運轉する事となつた、即ち西門町市場前－榮町二丁目（京町大平町通經由）－動物園－神社前－宮ノ下間に運轉されるので一號三號、十號路線乘客は榮町二丁目より急行バスを利用すればよい、尚途中停留所は榮町二、動物園、神社前の三ヶ所のみで其他には停車しない

長期建設を忘るな
漢口陷落當日の祝賀氣構

事變勃發以來神速なる我が皇軍の向ふ處百戰百勝、廣東陷落に引續き今や漢口の陷落を待つばかりとなつたので漢口陷落の日を祝賀して本島に於ては全島一齊に祝賀行事をなす事となり二十五日森岡長官名を以て左の如く各地方廳へ通牒を發した

趣旨 今や皇軍は着々戰果を收め廣東既に陷落し漢口の攻略も亦目睫に迫る、茲に於て本事變に於ける劃期的作戰たる漢口陷落を期とし左記に依り全島民擧りて御稜威の愈々大なるを仰ぎ皇軍將兵の辛苦を深く感謝し戰勝を祝すると共に之を以て事變の終局と考ふることなく今後長期に亘り行はれんとする建設の大業に勇往邁進するの氣魄を堅持せしめんとす

實施方法 （イ）陷落の公報發表と同時にラヂオサイレン等により周知方法を講じ全島各戶に國旗掲揚を行ふこと（ロ）陷落の當日又は翌日早朝團體又は個人として神社參拜を行ひ皇軍將兵の辛苦を感謝し併せて長期建設に對處するの決意を神前に誓ふこと（ハ）官公衙學校各團體會社銀行工場等に在りては適宜なる記念式を擧行し今後の決意を堅めしむること（ニ）旗行列、提燈行列は全島一齊に擧行することとし其の期日は本府より通知するも之が施行に當りては戰勝の喜悅の中に難局を打開し建設に邁進するの意力を充分堅持するに努むること（ホ）商店の飾窓アドバルーン新聞廣告等にも本文趣旨のものを掲揚せしむること

漢口突入の報に
本社編輯局にも ドツと歡聲あがる
直ちに擴聲機で速報

廿五日午後九時十分世界の視聽を集めて"我が陸海軍協力して漢口の一角に突入せり"の大本營陸海軍部公表が歷史的感激裡に報道されるや本社は速報隊を總動員し號外を發行する一方社前の掲示板には直ちに貼出しをすると共に樓上より特設したマイクを通じ通行の市民に"只今から台灣日日新報臨時ニュースをお知らせ致します"と國民的感激を繰返し繰返し絕叫すれば社前は忽ち人垣を築き期せずして沸き上つた"万歲"の声は幾度か夜空の靜寂を搖がした、尚全島の各支局に於ても本社よりの至急電話により夫々讀者に速報をなした

海軍軍樂隊の演奏
ゆうべ新公園音樂堂で開催

無敵海軍を迎へて台北市では二十五日午後七時半から新公園音樂堂に於て片岡樂長指揮による海軍軍樂隊演奏を開催した、久し振りの軍樂に接して夕靜より五千有餘の聽衆場に溢れ、台灣行進曲、愛國行進曲、君が代を合唱して最後に竹井市尹の發聲にて帝國海軍万歲を三唱して盛會裡に九時十分閉會した（寫眞は演奏會場）

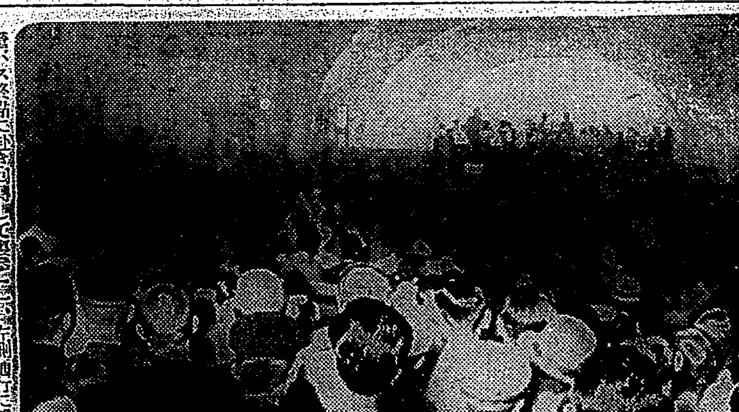

アフリカ教授の講義 きのふ豫定通り終る
けふ午後から公開講演

第一回の台比交換教授として來台した比律賓大學アフリカ教授は文政學部に於いて十八日の「スペイン領以前のフイリツピン」第一回講義を振り出しに
△二十日 スペイン領時代のフイリツピン
△二十一日 フイリツピンに於ける地方行政
△二十二日 フイリツピン革命と國民運動
△二十四日 米國治下のフイリツピン但しタイディング－マクダフイ法案の通過するまで
△廿五日 フリツピン憲法
と得意の熱弁を揮つて識者を傾倒せしめて學生並に聽講者一同に多大の感銘を與へた、之で文政學部に於ける豫定の講義を濟ませたので廿五日午後零時半より總督官邸に於ける小林總督の招待午餐會に出席し午後二時より文政學部に於ける教授學生一同の茶話會に招かれ講演の內容に關する質疑應答並に將來の台比交換教授に對する意見の交換をなした、因みにアフリカ教授は廿六日午後四時十五分より醫學部大講堂に於ける「現代のフイリツピン」（後井教授通譯）と題する公開講演を最後に三十一日に台北を出發し歸比の途につく由である

故大隈侯生誕百年祭
早大で各種の記念催し

【東京二十五日發本社特電】二十五日は故大隈重信侯生誕百年に當り早稻田大學では朝から夕刻まで次ぎ次ぎに各種の記念催しを行つた午前八時小石川護國寺の同侯墓所で墓前祭を執行信常侯以下親戚、職員等四百名出席午前十時大學教職員物故者の招魂祭を大隈會館庭園內招魂殿に於て施行職員全員出席午前十一時戶塚球場に於て學生記念祭を之は特に戰歿將兵の慰靈並に皇軍將士の武運長久祈願を加へ老侯を偲ぶ田中現總長の式辭と校歌合唱あつて終了午後二時からは大隈講堂に於て貴衆兩院議員將官等議員日本全國の學會、各國大公使、學生の代表出席の下に盛大な記念祭に移つたが總長の式辭に次いで近衞首相、荒木文相、松平貴族院議長、小山衆議院議長、長與東大總長、小泉慶大總長、校友代表永井拓相の祝辭あつて後信常侯の挨拶があり校歌を合唱して式を閉ぢた

全島教育功勞者
三十日に表彰式を擧行

台灣教育會では三十日の教育勅語渙發記念日に際し同日午前九時から總督府正廳に於て第十九回全島教育功勞者表彰式を擧行する

十錢郵便切手
十一月から新圖案

【東京二十五日發同盟】遞信省では過般郵便切手圖案を審査委員會で決定した十錢郵便切手が近く出來上るので來月一日より從來の十錢郵便切手が賣切れ次第賣捌くこととなつた、新切手の圖案は人工の美を誇る日光東照宮陽明門を描いたもので刷色は紅色、版式は從來のものと異なり凸版印刷である

福建丸上海へ

【基隆電話】上海航路福建丸は二十五日午前十一時基隆を出帆したが船客二百十三名〇〇名の〇〇が勇躍乘船埠頭は賑かであつた

驅逐艦"黑潮"が進水
聖戰下の我が海軍に一威力

【大阪二十五日發同盟】昨年夏大阪藤永田造船所で起工建造中であつた驅逐艦「黑潮」の進水式は二十五日午前八時二十分加賀[illegible]府長官以下官民多數參列の下に擧行された、黑潮は銀斧一閃見事進水聖戰下皇國海軍の威容を誇示した

待つた！其銀塊
上海で米船に積込んだ敵產を 折衝の果て積卸さる

【上海二十四日發同盟】米國ダラー汽船プレジデント・クーリツジ號は二十二日午後上海交通銀行より同行サンフランシスコ支店宛の銀塊など二百四十一箱を積込み二十四日上海出帆の豫定であつた、然るに上海からの金銀並びに貨幣の搬出は維新政府財政部の許可を要するとの命令が既に公布されてゐるので上海海關では同船に對して直ちに前記銀塊を再陸揚させざる限り出帆を許可せずと通告した問題の銀は價格約三百五十万米弗で中には皿、花瓶その他の銀器類も多く形式上は交通銀行が荷主となつてゐるも實は蔣政權の財產と目される理由が十分にあるのみならず、先年の銀國有實行により一切の銀は國有と擬定し得ることとなつたので、この点からも陸揚として差支ないものであり維新政府は貨幣制度に害を及ぼし加へて蔣政權援助の意味を有する今回の銀搬出は絕對に看過し得ずとしてこの擧に出たものであるが、二十四日夜日米兩國外交機關も交涉の結果同船は一旦積込んだ銀を再び陸揚し二十五日上海を出帆することとなつた

日章印カーボン紙

武英殿刊板の廿一史
後藤文庫中に光る逸品

財團法人の台灣婦人[illegible]では既報の如く故後藤新平伯の藏書を引受ける事になり、同會相談役水越幸一氏が上京して授受の手續を取り、その全部が去る二十四日[illegible]貨物船に積み込まれ、同船は目下台灣に向け南下中である、之に就て水越氏に就て聞くに、同藏書は東京日比谷の市政調査會の圖書室內に保管中であつた[illegible]の整理中に見出すべく[illegible]資料として發見されたものであるが、[illegible]不用となつたもので[illegible]收受することとなり、[illegible]に於て保管することとなつたものである、この藏書は和漢書四千二百九十八冊、洋書三百三十冊、合計四千六百二十八冊で其の內譯左の如し

	和漢書 冊	洋書
哲學宗教	八六九	五二
歷史地誌	一四五六	四八
政治法律	二二三五	五〇
經濟財政	一六〇	一七
社會	五八	一〇
文學藝術	一四二九	七四
雜	九一	八〇

これらは皆日比谷[illegible]山中圖書館長などが珍しく貴重書が多いとしたものであるが、その內に乾隆四年に武英殿板の二十一史六百九十七冊が特殊の本棚に收められたままのがある、これは伯が遞相時代に入手し之に就て[illegible]に說明を求めたのに對り同書に就て氏より、へた書東が添へてある、その文中に曰く"右の如く乾隆時代に二回板行あり、道光時代に又た一回板行あり、今度の御入手は乾隆第一回本にして殿板中精選の一に屬するもの御座候"云々明治四十三年二月四日付となつて居る、從つて同會の如き最も光つて居るものの一であらう

けふの天氣

△臺北地方 東の和風 晴後雲
△北部地方 東の和風 晴後雲雨
昨日の氣溫 最高 二五・六度（午後三時） 最低 二〇・一度（午前三時）
（臺北測候所發表）

臺灣銀行新竹支店書記 父呉壬癸儀去ル拾月貳拾貳日自宅ニ於テ急逝致候 生前ノ御厚誼ヲ此段謹テ拜謝仕候 追テ[illegible]拾月貳拾九日[illegible]自宅ニ於テ[illegible]
新竹市北門町四四六
男 呉晋弘 晋宣 晋思 晋雍
親族 同
親戚 同
友人 同

輜重特務兵未教育者に馬事の訓練

【新竹電話】新竹市分會では來月三日午後一時より市公會堂に於て本年度定期總會を開催、終つて武德殿技會を開く事となつた、尚同分會員にして輜重兵特務兵適任より十一月迄毎夕二時間宛武德會所附屬馬場にて馬事提要輜重兵操典の教育を全島各分會に魁けて開始し比較的馬の少い本島に於て馬に對する不認識の點を除去すると共に効果を擧げることとなつたが之等の教育には辻野少佐[illegible]同少尉が當る筈である

新興が絕對の確信に放つ映畫報國篇
中支〇〇飛行基地大ロケ敢行せる日本映畫の劇化
海軍省軍事普及部及山口少佐御指導
噫！南郷少佐
新興京都特作映畫 キング連載
藤井貢 主演 河津清三郎 岩田祐吉 藤野秀夫 山路ふみ子 淡島みどり
臺日愛讀者優待券御利用下さい
薩摩飛脚 市川右太衛門

26日 27日 國際館
小林千代子
待望の小林千代子一行は帝都の興行を終り二十七日蓬萊丸で來臺します
ダンシングチーム スヰングオーケストラ 總勢三〇餘名
愈々待望の初日二十八日

お名殘り
映畫 パラマウント超特作ドラマ ケーリー・グラント共演 エリツサ・ランデイ
奥様ソプラノ

新館增築落成
眺め良き大廣間、小間數室
北投温泉 吟松庵
電話 六三・三七番

季節料理御注文に應じます
會席御料理 竹巴
御宴會は特に勉強
電話五一二五番

臺北南理髮店舖ノ休業日並ニ終業時間變更
一、從來三日、十七日ノ休業日ヲ第一、第三日曜日ニ變更
二、從來午後十一時ノ終業時間ヲ午後十時ニ變更
右之通リ十一月ヨリ實行仕候也
臺北南理髮營業組合

高雄の新競馬場
明年一月には竣工

【高雄電話】總面積四十四甲歩、堂々たる高雄市新競馬場は既報の如く八月下旬から土地買收に手を引つゞき測量調査、地域分割等を進めてゐたが、去る二十一日これら第一期工作終了、愈々二期作業入れを俟つてコース十一甲歩の工事に着手する豫定であるが、右に繼續して厩舎、[illegible]作業等を行ひ、來春一月には完成、春競馬からは待望の新競馬場が使用さるべく新競馬場は[illegible]の地點で、高雄市[illegible]、鳳山、左營庄からの合流點にあたつて交通至便であるから竣工の日が、今から期待せられてゐる

東大の殊勳
早大遂に敗る　ラグビー

早大對京大ラグビー戰は廿三日午後二時半から東伏見球場で北野(主)松下、井川(線)三浦審判早大先蹴で開始10—9で東大勝つ雨上りでグラウンドはすべりコンデイションは不良であつた

東大10 {5—6 / 5—3} 9早大

東大　平下村石部村田崎本竹山一敏原島　奥木高白南中池塚山楠中中中小高
FW　HB　TB　FB
早大　地山　島賤森澤西川田本木中田　山村花岡天小非小河北池松鈴田西

京大、法政を粉碎

法政大學ラグビー部の西下第一戰たる對京大のラグビー試合は二十三日午後二時半から甲子園南運動場で擧行、61—5で法政大敗す

京大61 {35—5 / 26—0} 5法政

關大優勝　學生卓球

大阪商大卓球部主催第七回全日本卓球大會は二十三日大阪商大體育館で擧行
…準決勝…
關學3 {單2—1 / 複1—0} 1大高商
關大3 {單3—1 / 複0—1} 2神商大
…決勝…
關大3 {單2—2 / 複1—0} 2關學

關西の覇權は
立命大へ移る
六大學野球秋季リーグ戰

關西六大學野球秋季リーグ戰は二十三日西宮川球場で左の二試合が行はれた結果立命大が優勝と決定第二位は四大、第三位は關學と決定した
◇…關學大對神戸商大の二回戰は八Ａ對九で關學大再勝立命大對關西大學の二回戰は四Ａ對一で再勝となる

慶應覇を唱ふ
全國大學高專器械體操

第二回全國大學高專校器械體操選手權大會第二日は慶大わづかの[illegible]のあとを承けて二十三日午[illegible]時半から國民體育館において[illegible]手(一、二部)鐵棒(一部)吊[illegible](一、二部)跳躍(一、二部)[illegible]個人の五種目を擧行、結局慶大總得點879点5、大文857点5[illegible]814点5をもつて慶大の二連[illegible]となつた

第一部
總得點　1文理大138点(岸本52[illegible]下平43,5、野口42,5)2早大13[illegible]5,5点(十谷52,5、下川41、小西

◇總得點　1慶大879,5　2文大857,5　3早大814,5

39)ㇾ慶大13)5(東條48[illegible]45、海老原37,5)

鞍馬　1慶大133,5(生江57、東條51、下平43、中山47)3早大101(白木37,5、十谷33,5、関口33)

吊輪　1早大(55,5(關口57,5、渡邊53,5、寺田51,5)2慶大153点(柏原51,5、高橋53,5、阪中51)3文大133(安藤53、中山45、葛城41)

跳躍　1慶大150,5(渡辺51、東條51,5、阪中47)2早大150,5(中島53、十谷50,5、又野47)3文大148,5(松浦51、長谷川43、米田48,5)

北部中等學校
劍道大會(三十日開催)

第十回北部中等學校劍道大會は劍道同士會台北支部主催の下に地方本部演武場に於て十月三十日午前八時三十分より開催する豫定で試合出場者は二年以上各學年より二名の正選手を出すことになつてゐる試合方法は總當り試合で優勝を決めることになつてゐる

北斗郡體育會

北斗郡體育會北斗郡青年團主催の下に二十三日午前九時半より新設の神社外苑グラウンドに於いて開催した

鐵園快勝す
對鹽糖園柔道試合

新營鹽糖會社では台北鐵道部柔道部を迎へ交驩武道試合を二十二日午後二時より新營武德殿で行つた金子部守始め永田警察課長其他多数列席、佐藤教士審判の下に試合開始、台北鐵道部側は小倉、藏本兩副參事及今井柔道教士の率ゆる谷口四段以下十五名、鹽糖側は總務部長、鹿野武道部長の下に選ばれた本郷四段以下十五名、觀衆をして手に汗を握らしめたが鐵道團の優勝に歸し、午後四時盛況裡に終了した

慶應再勝す
對立教野球二回戰

【東京二十五日發同盟】東京大學野球リーグ二十五日の慶應對立教二回戰は九Ａ對一で慶應再勝した

慶應	040000010A	5
立教	000001000	1

地方近事

南投　▲[illegible]研究會　臺中州南投郡[illegible]では[illegible]郡教育會研究會を開催した

技　▲[illegible]　中州南投郡役所構内で[illegible]十四日午前九時より郡會議室に於て懇話會を開催した

▲勤勞奉仕作業　二十二日(土曜)南投郡では[illegible]郡守を始め庶務、警察課職員が午後一時より郡役所構内の清潔、除草作業をなした

▲國語演習會　臺中州南投郡では二十二日の郡下國語演習會を開催したが、當日首位の成績を左の通り決定、來る十一月十二日州下國語演習會にはこの内より出演者を選出する筈

洪万生、陳氏蜜娘(國語生)蕭振森、名間公)劉氏金鳳(南投女青)曾秋波外九名(青年團)

▲奉仕團結成式　臺中州南投學習品小賣人勤行奉仕團結成式は二十四日午前九時より南投神社前に於て擧行された、武役團員百名は祭典式場の清掃及び外苑の除草作業をなした

▲愛國甕栽培　臺南州南投郡南投街役場職員勤行奉仕團の事業の一部として愛國甕園を共同植栽することとなり、去る二十二日午後一時より水源地の空地約百二十坪を耕作し播種を終つたが、尚ほ左記實行方法に依り收穫完了まで行ふ事となつた

北斗　▲青年團研究會　臺中州北斗郡では十月二十七日午前九時より同午後四時半まで洛口厝青年團に於て各聯合青年團長及主事、男子青年團長並各團幹部一名以上を集め郡主催の青年團指導綜合研究會を開催

岡山　▲蔬菜栽培　高雄州岡山街では齋藤街長を中心に全職員を四分隊に編成し、毎週土曜を勤勞奉仕日と定め午後より岡山水道附水塔附近にある四分餘の土地を開墾して愛國蔬菜を作付けたが何れも發芽し月下三、四寸位伸びてゐる、五野岡山郡守を隊長に全郡職員より成る郡勤勞奉仕隊は通刷より會議室裏にある土地を整地して同じく愛國蔬菜を播種した隠健ガロバーセントの好成績を擧げ今の處約一尺位に育成つてゐる

▲打合會　岡山郡では二十五日午前十時より郡會議室にて各街庄長助役庶務主任の參集を求め州會議員選擧に關する打合會を開催した

▲實業會　岡山郡實業會では二十四日午後五時より岡山公會堂にて中澤課長、高木、齋藤高州庶務課長の送別宴を開催した

▲送別會　岡山郡では去る二十二日午後七時より岡山公會堂に於て主なる官民有志約二百名參集の下に開催、發起人代表齋藤街長が送別の辭を述べ中澤課長の代表謝辭があつて後開宴、和氣藹々裡に八時半頃散會した

▲野球試合　岡山郡對仁義會(仁德)の中澤課長送別野球試合は二十四日午後五時より岡山小校庭にて開催、紅白兩軍の對戰であつたが近來稀に見る好試合振りを展開し結局紅軍の主將五野投手の終始乱れざる威球が物を言つて遂に紅軍に凱歌擧り六時半頃終了スコアー一二對九であつた

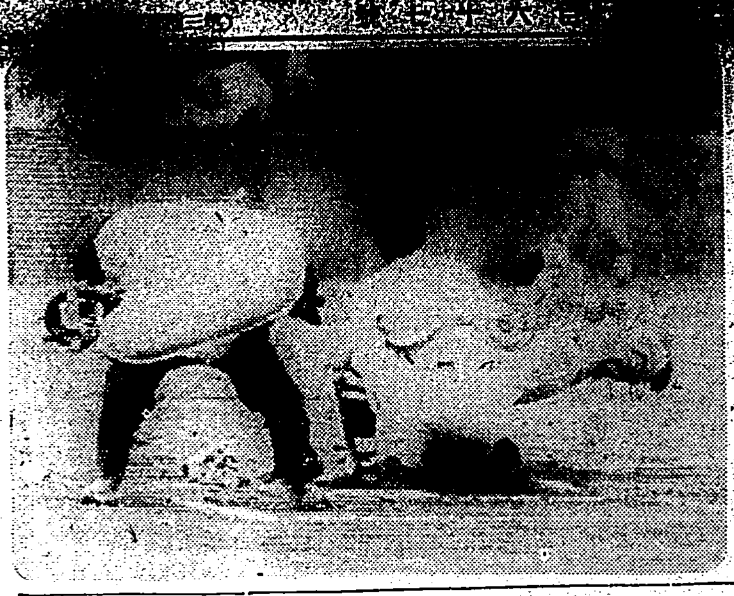

敗退棋戰(七十)
(平野氏二回勝二回目)

香落　六段　△平野信助
　　　四段　▲鈴木禎一

▲鈴木氏(持駒)飛桂步步

(圖は二四金迄の局面)

▲一二飛・△三二步・▲三一馬・△五二金ヨル・▲三三飛成・△四九と・▲四三步・△五九と・▲同金ヨル・△一八飛

大崎八段講評

▲鈴木君の一二飛は馬と強く協力する意味でよい手で手數い指方では必ず不利が生じる
△平野君の三二歩は容易に受けで[illegible]るが後に攻めさせつつ金の形をよくする意味で此後の味ひは逸してはならぬ
▲鈴木君の三三飛成は當然の指手で[illegible]える[illegible]直ちに四三歩、四九と、四一歩、六一金、一一飛成と、金と飛角の[illegible]い攻めを利かす方が從らか優つてゐた、次に四三歩は同じく[illegible]見えても四四歩の顯に利かす方が金が出來れば自然五一との攻めが強く利くだけに遙かに優つてゐた
△平野君の一八飛は早く銀を手に持つたので馬と協力して強く戰はうとする意味で含を得てゐる此處で鈴木君が如何指すか局者も見られる通り八八銀が十分に働いてゐないので時に大きい損害が加はるので此後の注意は相當に必要である

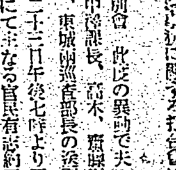

柳生旅日記(16)
小金井蘆州演　若槻六郎繪

僞名

十兵衛の泊つた宿屋の主人の話に、同家の武藝指南役牧主水の娘の梅の非と試合をして勝つた者を婿にするといふ婿取試合、今年は律の家中ばかりでなく、誰でも望みの者は、牧主水のところまで願ひ出れば許されるといふことを聞いて、十兵衛思はず笑を含み

「イヤ、それは面白い、それでは明日は拙者も城内へ罷り出で、試合をしようかな」

「へえッ、旦那樣が……」

「うむ、その梅の非と申す娘と試合をして、拙者が牧の家の婿になる」

「名前か、名前もあつたが、取急いで[illegible]」

「これはしたり、取急いだとて、名前のなくなる譯はござるまい、何と仰しやる」

「ええ名前の儀は……」

といひながら、傍らを見ると大きな松の木がある。

「左樣、大松十郎兵衛と申す」

「大松十郎兵衛……少々お待ち下さい」

取次からこの事を牧主水に告げると、他流試合、飛入を許すことになつて居りますから、斷る譯にはいかない。奥へ通して主水と初對面、挨拶が終つて主水が十兵衛の樣子を見ると、ハハア、これは只者でないな、大松十郎兵衛などといつてゐるが、一流の達人に相違ないと見て取つたのは、流石牧主水も一流の指南をするだけの人物です。

「御九郎卯しやつてはいけませぬ旦那樣があの小町娘の婿になるなんて、エッヘッヘッ」

「何を笑ふのだ、拙者が勝つてその娘の婿になつたら、亭主、其方を家來に使つてやる」

「どうでもよろしうございます」

亭主の金兵衛は、これが御生十兵衛だとは知りませぬから笑つて居ります。

さてその翌日は正月の十五日、阿波津の城中に於ては御稽古初め指南役牧主水の娘梅の非との試合が呼物となつて、若侍達は當日を待ち兼ねて、早朝から出仕いたします。試合の場所は奥庭。裝飾の定紋打つたる幔幕を張り廻らし、武者溜りには大太鼓を据付け、この太鼓の音が勝負の合圖、滯りなく出來に及ぶ。

スルと牧主水の所へ、早朝訪ねて來たのは十兵衛三厳

「頼ーむ」

「ドーレ……」取次の侍が出て

「どちら から お出でになりました」

「當日御前試合、御上覧御息女と試合の儀、御許しに相成ると承つてまゐつた、飛入他流試合、よろしく御取次を願ふ」

「はア、左樣でござるか、お名前は」

やがて十兵衛を連れて牧主水が城へ出仕、主君の御機嫌を伺つて庭前へ出る。早や時刻に相成ります と、ドーン、ドドン、ドン〳〵ドンドーン……太鼓の音がひゞき渡ると、藩主をはじめ御家來方をお連れになつて御出座、正面に御着座になると、家臣方は左右後ろにズラリと綺羅星の如くに居流れます。

ドーン、ドンドーン、一番目の太鼓で、いよ〳〵當日の勝負開始、各々籤引で組合せを定めて十餘番の勝負、更に兩の勝負とはこのことでございませうか、行司役は指南牧主水、勝つた方へは御褒美が出ます。十餘番の試合が濟みますると、いよ〳〵これより主水の娘梅の非と、若侍の試合に移ることになつた。

梅の非は今日を晴と、美しく化粧も念入りにしましたから、その美しさは又一入、緋縮緬の襷、白布を以て後ろ鉢卷、木刀を手にして徐かにこれへ[illegible]でました。いと〳〵婿取試合に移るお時……。

弱くて困つた主人が
是で驚く程丈夫になりました

サアー是をお一つ如何ですの、マアー何んですのエー是は以前主人が迚も弱くて、食事が進まないの身体が倦いのと申しまして、時々缺勤致しますので困りましたが、此春お友達の方から奨められ愛用し初めた強壯劑の養命酒ですわ。主人は是を頂く樣になつてから、驚く程丈夫になりまして、此頃では毎日夜業を續けますが、平氣だと申して大喜びですの、それに私も毎日頂く中に、こんなに肥りましたわ、貴女も召上つて御覽なさい。

弱くて痩た身體を
丈夫にふとらした私の體驗

愛知縣　加藤寶

前略　私は町の藥局に勤めて居る者ですが、一寸と起つても直ぐ動悸がして疲れる程弱い身體でそれに痩せてゐて眠れないので、お客樣から藥屋らしくないと言はれて、私は悲しくてなりませんでした。それで、あれやこれやと、色々な藥類を服用して見ましたものゝ、どうにも身體の工合がハッキリ致しませんので、全く困り拔いてゐたのです。ところが、店で掃除をして居りますと、養命酒の見本瓶が出て來ましたので、何氣なしに飲んで見ました。すると、腹の底にしみ込む樣な感じがして、身體が溫く氣分が良くなる樣に感じられましたので、早速主人に話して養命酒を戴き、續けて飲用して見ますと、日を重ねるに連れて食慾が出てすつかり元氣を取り返しました。今日では、すつかり健康を取り返しました。今日では先日でしたか湯屋へ行き、目方を計つて見ましたところ、約一貫匁も重くなつてゐまして、こんな嬉しいことはなかつたのです。仕事が藥屋ですから、私の樣に弱いお客樣には、自分の體驗を語り、養命酒を御奬めして居りますが、何誰からも、大變に喜ばれて居ります。(附記　御寫眞は御本人)

藥效發揮點として
- 胃腸衰弱の人
- 根氣薄弱の人
- 強腦強精の目的
- 虛弱體質の人
- 神經衰弱の人
- 疲勞倦怠の人

無代進呈

貴重なる養命酒の説明書を無代にて差上げます。お申込は東京澁谷區上通四丁目一番地養命酒本舖出張所へ宛名ハガキを御出しあれ

小瓶　壹圓九拾五錢(貳拾人)
大瓶　五圓貳拾錢(六拾人)

全島の藥屋、藥局、酒類指定商店にあり

發賣元　臺灣總督府專賣局
製造元　信州上伊那郡南向村大草　養命酒本舖天龍館
東京市澁谷區上通四丁目一　養命酒本舖出張所
電話澁谷二八四七番　振替東京六八八五五番

武田發賣

食後二—三時間して起る
胸やけ、生水、噯氣
空腹時の胃痛
……これが胃酸過多の症狀

先づ食餌療法　胃酸過多症は、日頃飲食・起居の不規則な人、精神を過勞する人、運動不足で美食する人、不消化な肉類・脂濃いもの・刺戟性の調味料(辛子、胡椒)を好む人に多い。ですから治療に當つては先づ食餌に注意し、規則正しい生活をする樣に心掛くべきです。

大切な藥物療法　胃酸過多症の治療法として最も大切な條件は……①余分の胃酸を除去すること　②胃壁を胃酸に刺戟されぬ樣に保護すること　③胃痛を鎭めること　④胃酸の分泌量を調整する……ことですが、ノルモザン錠はこれ等の諸條件を具備する最新の制酸・鎭痛劑で、胃酸過多症を早期に治癒に導くと同時に胃潰瘍への惡化を防ぐことが出來ます。

効能　胃酸過多症、胃潰瘍、胸やけ、噯氣、生水、胃痛、便秘、胃カタル、惡酔、宿酔

三日分(五〇錢)　一週間分(一圓)　六日分(二圓)　各地藥店にあり
一月分(三圓五〇)　二月分(五圓)

【新發賣】小粒ノルモザン
小粒四錠は大粒一錠に相當します。藥價には變りありません。

胃酸過多・胃潰瘍に

主効分は珪酸アルミニウム

ノルモザン錠

制酸　鎭痛

發賣元　株式會社武田長兵衛商店　大阪市東區道修町
關東代理店　株式會社小西新兵衛商店　東京市日本橋區本町

33(1)548